泰東日報

發行所 大連飛驒町六七 株式會社 泰東日報社
發行人 井口陸造
編輯人 趙忠忱
印刷人 曾根四郎
本埠 零售每份五分 每月壹元三角
外埠 每月一元六角五分半年九元六角全年十九元郵費在內報資先滙
廣告 每行（五號十一字）一日刊費壹元二指定特別地位加倍長期另議

日滿市民赤誠奉迎 皇帝陛下駕抵大連

蘭香馥郁、王道樂土之滿洲國皇帝陛下、訪問盟邦日本爲慶祝二千六百年、已於廿二日夕刻、通過大連在官民赤誠之奉迎奉送裏、登軍艦日向號一路向東方御發航斯日瑞氣靄々之大連車站掃得一塵不揚首由梅津關東軍司令官兼駐滿全權大使、細萱旅順要港部司令官井出旅順要塞司令官、大津關東局總長、別宮大連市長、佐藤滿鐵副總裁、福本大連稅關長以下並在連軍官民、各就所定之位置正襟鵠立恭候

聖駕臨幸未幾於定刻之午後五時廿分、則高掛日滿兩國旗之御召列車、駛入站內、停於第二月台前、於是在六十萬大連市民、淨身恭候一絲不動裏、御先導車之張國務總理、熙洽宮內府大臣臧參議府議長、橋本同副議長、星野總務長官、韋外務局長官等之滿洲國顯官次第下車、恭立於月台上謹候

聖駕、有頃、御着海軍通常禮裝

皇帝陛下扈從張侍從武官長、工藤宮內府侍衞處長、以下侍府隨員、亦由蘭花御紋章之御召列車中降車、凜然降車立於月台上、此際由恭候於大連港外之御召艦鳴皇禮礮二十一響

皇帝陛下、對梅津關東軍司令官兼駐滿全權大使賜握手後、便對奉迎諸員賜以舉手禮、於是由古川奉天鐵道局長、山口大連驛長作御嚮導經地下室、陸橋而臨幸於車站貴賓室、繼則對細萱旅順要港部司令官、井出旅順要塞司令官、大津關東局總長、三浦關東州廳長官、別宮大連市長、佐藤滿鐵副總裁福本大連稅關長、各皆覲見、小息後於午後五時四十分、順以先乘、前驅、御召車、張侍從武官長、御璽、熙宮內府大臣、長尾皇宮近衞處長、後驅、後衞、三浦關東州廳長官、竹內關東憲兵隊司令官大津關東局總長、次序之汽車列、於高懸日滿兩大國旗要所、於旅大大學、專門學校、中小學校生徒在鄉軍人分會、國婦愛婦及其他各種團體、一般市民肅靜堵列奉迎裡通過驛前新道路、常盤橋、西通大廣場、山縣通、於午後五時五十五分安抵大連碼頭

國都瀰漫嚴肅氣象 皇帝精神煥發啓蹕

【新京廿二日國通電】皇帝陛下啓駕之晨、帝宮充溢歡喜、與緊張氣色、時尙拂曉、內廷職員、衞士等、即起身御準備萬般以期萬全、肅淨之內庭、滿開紅白芍藥、亦乘喜悅與旭光對映、滿溢馥郁芬芳、午前六時二十分、御列內扈從員、及關係者、滿帶光榮與感激之心情、陸續登入內廷勤民樓內覲見室謹候聖駕

皇帝陛下、是日拂曉、御起床、整頓清晨諸事後、六時三十分着陸軍式通常禮裝、威儀凜凜、御胸前佩帶天皇陛下御贈進之大勳位菊花大綬章與蘭花大綬章、自內庭啓駕、由長尾近衞處長、工藤侍衞處長御嚮導、由中和門登入迎暉門、蘭花御紋章亦爲之燦爛、乘御召汽車、於工藤侍衞處長御陪乘、張侍從武官長、袁尙書府大臣熙宮內府大臣、長尾近衞處長等、侍駕扈從姜首都警察總監、于國都憲兵團長、谷口治安部警務司長、王憲兵總團司令官、王禁衞隊司令官及關東憲兵司令官、新京警備司令官爲御列外、汽車鹵簿、午前六時四十分自皇帝宮啓蹕、沿路於國軍兵士學校生徒、一般市民等正襟堵列赤誠奉送、駕抵新京驛。向驛前廣場堵列之儀仗兵及堵列於車站之日滿軍官民恩賜以御會釋、由稻川新京驛長御先導自第一月台登御召列車最後部展望車、有張侍從武官長工藤侍衞處長、內廷關係者陪乘、熙宮內府大臣、星野總務長官等扈從員等奉送至大連之張總理、午前六時二十分於先着扈從車內奉待、午前七時於諸員奉送裡聖駕即向大連進發、更於禁衞隊軍樂隊吹奏滿洲國歌之旋律、震動天地皇禮砲殷殷聲中、皇帝陛下精神煥發藹然向月台上奉送之日滿軍官民、賜以離別之舉手禮斯晨驛頭於此嚴肅瞬間、日滿勿論矣即新生中國對此謹廣播由新京中央放送局小澤、何兩放送員之聲亦頗感激、全滿大衆對此電波所傳播之歷史的瞬間亦只有謹禱御旅次之平安

新京啓蹕 宮內府大臣謹話

皇帝陛下本日由新京啓蹕就訪日之途此次日本帝國紀元二千六百年紀念大典不特爲東亞空前之盛舉且爲全世界無比比類之盛況於此足覘日本帝國之國運愈益隆盛全國上下一致仰體神武天皇八紘一宇聖勅之大精神努力邁進故武功文化同超越於世界此爲

皇帝陛下夙深景仰欽慕者也際玆光輝盛典之年

皇帝陛下爲申慶祝親訪

日本皇室並獲目覩聖戰下日本銃後國民一致團結之赤誠意義極爲深遠尤以躬行參拜伊勢神宮畝傍山東北陵及橿原神宮追念往古肇國之詒謨克成此日國家之隆盛撫今思昔意義尤深拜祭之餘誠不勝感激之至也惟祈訪日大典早日平安完成將見

日本皇室與

滿洲帝室益深契合日滿兩國關係愈加緊密斯則爲國民所衷心期待盼禱者也謹此恭祈

聖駕一路平安

皇帝陛下乘御召艦 離連御發航

皇帝陛下二次訪日途次臨幸大連、光榮碼頭、二十二日早朝以來、便掃得如鏡、自折田埠頭局長以下諸局員、在感激的緊張裡準備完竣

午後五時、在第二碼頭岸壁站台上、指定奉送者、身着禮服、皆恭候於站台上

皇帝陛下臨幸碼頭時間迫近時、先驅自動脚踏車、到達東正門、於是環立奉送者之面上、均呈緊張歡喜之色、於五時五十五分御召汽車安抵碼頭

皇帝陛下在甲碼頭左岸壁前下車、御徒步登御召艦上、御召艦「日向」並「朝雲」由海軍堵列兵舉槍爲禮並奉送者行最敬禮後賜以舉手禮

皇帝陛下、於司令新美和貴大佐、艦長協田喜一郎中佐以下、鵠立恭候於甲板奉迎裡、帶扈從員登入御召艦、此時奉送之張國務總理以下滿洲國要人、雙目浮動感激之光、於是「朝雲」嚠喨之喇叭聲起午後六時「朝雲」漸離岸壁

皇帝陛下對奉送者賜舉手禮、奉送者皆一同肅然垂首謹禱海路之御平安、朝雲此時破浪直向港外、於「日向」艦長原田清一大佐以奉迎、自「朝雲」換乘奉迎之御召艇、艦長先導、即入同艦寶座、此時又自御召艦「日向」鳴禮砲二十一響、午後七時御召艦拔錨、艦首向東發航侍艦「朝雲」隨航、於岸壁奉送者謹禱御旅路無恙之中離連首途東渡

皇帝陛下訪日 張國務總理謹話

【新京廿二日電】張國務總理當

皇帝陛下御訪日之際、有如左之謹話

皇帝陛下爲致盟邦大日本帝國光輝紀元二千六百年之御祝辭、本日已就御訪問日本皇室之途、然能使日本帝國、國運隆昌、所以已完成今日東亞新秩序建設之偉業玆於本年紀元之佳節、煥發御詔書

遵神武天皇惟神之大道

[illegible]

繼承一系無窮之寶祚、奠定萬世不易之丕基、以天業爲經綸、歷朝相承、上以仁愛之化、下賜以忠厚之俗、以奉上君民一體、朕以逮世、玆爲迎紀元二千六百年

仰萬世一系皇統之下、以列聖之至仁至愛與臣民之忠厚、上下成爲一體謹體神武天皇肇國之神意、發揚皇道之所致也、似此無比類之國體、始爲四千萬國民之皆所欽慕者也

當此紀元二千六百年、皇帝陛下、躬親訪日本皇室、參拜伊勢神宮、橿原神宮等、溯思皇圖之宏遠、皇謨之雄深、與友邦日本之淵源國體、誠曷勝恐惶

回顧皇帝陛下、前次訪日回鑾後「與友邦以一德一心、奠定兩國永久基礎、發揚東方道德之眞義、」煥發深奧之詔書、指示日滿不可分關係、但當今次訪日、日滿不可分之關係、愈形鞏固、以確立國民信念者、爲確立東洋和平、更有一番之意義、殊不勝慶賀也

當御訪日之際、謹祝御旅路御平安者、爲四千萬國民、所謹禱者尤以今次、參拜伊勢神宮及畝傍山東北陵及橿原神宮、溯思日本帝國肇國之昔日、聖繇日本帝國今日之隆盛者、意義更爲深奧、此亦不勝感激也、以此意義深大之今次訪日、而日本皇室與滿洲帝室愈形鞏固、日滿兩國之關係、更加一層緊密者、殊所願望也、余與國民由衷心謹祝旅路之御平安

聖駕通過奉天

【奉天廿二日電】皇帝陛下、廿二日午前十一時廿一分、由百三十萬奉天市民奉祝裡、安抵奉天站、同廿九分精神煥發即向大連首途、當此日滿民族協和欣喜騰之當日、奉天全市各戶、均高懸日滿兩國國旗、時將達御駕通過時刻之午前十時許在車站第一月台上、則松田奉天省次長、鄭奉天市長、松田副市長、王第一軍管區司令官以下文武官王協和會奉天省本部長等協和會代表、橫瀨棉花會社理事長等特殊會社理事長、理事上田市諮議會議長、金國婦會長、石田商工公會會長、民間功勞者日本軍代表、木下鄉軍聯合分會長、滿鐵局長級、守中醫大學長以下學校長滿軍堵列部隊、學生生徒等各代表、均身穿協和會禮服或通常禮服並國婦制定服裝、排列恭候、御召列車、於定刻十一時廿一分、駛入第一月台前時、參列者一同行舉手禮、脫帽禮或最敬禮奉迎、皆川奉天省庶務科長、謹入後展望車中、將參列者名簿經侍衞官捧呈後、於二十九分則御召列車、即向大連發矣及其他合計約六千名、謹迎於站內及沿線附近回憶此次與前次御訪日當時之盛儀、並無稍異

再廿一日接伴委員長本庄繁大將、帶同白根宮內次官、武藤少將等各接伴員、於二小時間、作視察稅關構內及其他之準備施設云

當日之奉迎 橫濱港準備

【東京廿二日國通電】滿洲國皇帝陛下、預定廿六日晨、於橫濱登陸、然預定當日於第四號岸壁附近依聖旨以有資格者五十名及一般有資格者三百名、市內在鄉將校團二百名、赤十字、愛國、國防兩婦人會代表二十名、中等專門學生二千名、小學、青少年團二千名、在鄉軍人青年團補習學生、女子青年團青訓等千二百名、以關云

美第二次追加國防預算

【華盛頓二十二日國通電】羅斯福大總統、於四日議會送呈之書簡、以第二次追加國防預算、要請支出十二億五千五百萬弗、然二十日經上院將此修正並增總額爲十七億七千七百萬弗、滿場一致可決、此修正案當即通過下院云

時評 日本新政黨運動

我

日本帝國政府。現在的對外方針。一貫的在乎處理中國事變。故歐洲戰亂雖起。仍抱着不介入政策。在努力於處理中國事變之同時。且以冷靜的態度。注視歐洲戰爭之推移。而正在努力處理中國事變之中。則因聯合國中法國慘敗與德宣告停止戰鬥行爲歐洲情勢。爲之大變。英國雖然聲稱單獨對德長期抗戰下去。但果能戰至何時。又失去偌大助力的法國。其抗戰能力。果能發揮到多大程度。不無多大的疑問。美國雖然揚言盡力援助英國。對德抗戰。惟以現下之情形觀之。也不過助之以軍器與其他軍需品而已。實際出兵。尙在猶疑未決。再以其他國家對英關係觀之。亦由於有利而變爲無利如土耳其聲明獨立破棄英法互助條約等。即其一例。又如巴爾幹方面諸國。亦漸次離叛英法而有轉依德意蘇三國之勢。然則英法等國。何以慘敗至此。德意等國何以勝利至此究其根本原因。不外乎由於一黨治國與多數政黨治國之不同所致。蓋若以一黨治一國。意見易於統一。國論亦易於統一。同時因無其他黨派之嫉視。能完全去掉自黨之私利而傾注於國家的利益上無需防範。則其精神亦然若國內黨派林立。意見紛紜。其揚於天下之言。雖冠冕堂皇。似頗有利於國。但如一旦登台。其之所行。完全背馳。所謂言行不一致。營顧及私利者。此乃多黨之弊也。英法所以慘敗。由於政黨之多。德意之所以勝。乃由於政黨單純者。可斷言也。每遇一事。常懸案多日。猶疑不決。此黨欲行之。彼黨則煽動國民反對牽制之。於是坐失良機。十有八九。假使英法等國政黨單純。一黨治國。能若德意等國英勇果斷當不至被德意征服而致一敗塗地也

日本朝野政黨諸大名士當係有鑑及此。故最近以來。盛倡合併原有諸黨。結成一個大政黨。網羅在朝在野。士農工商有力者。熔於一爐。一方可資於處理中國事變。一方可團結一致。應付世界幻變之大局。敦請近衞出馬。就任黨首。日內是否達到結成目的。姑置不論。而其全國上下之政黨動向。此種傾向。愈見濃厚。早晚必將達到成功。似可肯定言之

的確。自中國事變勃發後。東洋情勢。非常嚴重。列强虎視。狙伺亞洲。任人皆知。處在東亞盟主地位。以東亞安定。永遠和平爲己任之日本。若遇事寡斷。意見紛岐。不効倣德意之果敢英斷。則前途殊難早速達到成功目的

又復歐戰蔓延。正在向世界每一隅侵展。雖抱着不介入主義。但若一旦波及東亞來吾人爲保持東亞和平。不使侵犯我東亞民族生存權計。縱令你不願加入。亦得加入。例如法國此次被德意兩國戰敗。其變方和平交涉狀況如何。姑置不論。而其受德意之束縛。其在海外植民地必發生變動者。乃在吾人意料之中。於是其在東亞的法領安南。因援壞中國。又爲援助蔣介石政權。援亂建設東亞新秩序之根據地。故關於其歸屬問題。當然不能不有重大關心。其他又如與日華兩國。具有生存關係之南洋群島—英法荷等國所屬之各島的歸趨。亦同樣的有多大不能或忽的關心。如果歐戰餘波。播到這種地方來。吾東亞黃種民族。爲保持南方的生命線與爲保持東亞永遠和平。而謀達到東亞新秩序建設的目的。亦祇有在日本領導之下。挺身而起。與之力爭。如此。則日本便須强化國家的体制。建設高度國防的國家。將整個的民衆。從新組織。與從來的自由主義的政黨別袂結成全能主義的政黨。一新指導方針。俾能應付建設世界新秩序的國家体制。此亦當係唱導結成全國一個大政黨者之趣旨。而吾人亦在期待着其成功。故關於日本新政黨之推移。殊堪注目

德先鋒隊 進入里昂

【波爾多二十二日國通電】德軍先遣部隊、沿萊因溪谷而南下、二十日晨已到達里昂、然因法軍已宣言市爲非武裝、故不作戰

租界隔絕解放後五小時 出入者約達五十萬

【天津二十二日國通電】歷史的租界隔絕、於廿日午後六時解除矣、久被封鎖者今一旦蒙釋放、其欣悅心情、不言可喩、受一年憂鬱人士、租界當釋放之夜、由天津銀座旭街、向英法租界奔馳者、徹夜達旦、遑々何及、由午後六時解除、至十一時、約五小時之步行者、約十萬六百廿三人（內日本人二千六百六十三人、華人九萬七千三百人、外人六百六十人）之衆、此外乘用車三百六十六輛、載重車二輛、東洋車六十五輛之多數、固然其中中國人爲絕緣一年、一旦得脫、遑々如喪家之犬、急奔家省親、日本人爲急欲觀望租界、解除後即向租界奔馳故各食堂盡被日本人占領而皆滿員、極呈一時盛況

被封鎖一年間之日本人、英國人、華人、今當釋歸之夜、無不騁一時之欣懷而由租界內向日華街奔馳者、於旭街檢問所、亦有十萬一千二百六十人（內日本人二千九百六十七人、外國人九百六十七人）外乘用車三百十四輛、載重車十一輛、東洋車十五輛之多數、此旭街檢問所之最大交通量、一分間有六百五十名、犇犇混雜、徹夜往來不絕再萬國橋特二區山口街等檢問所、亦非常雜踏、均五小時間、之英法租界內往來之交通量總計達五十萬、隔絕解除第二日、即二十一日、往來亦殊稠繁、日本經濟的電擊戰亦開始矣、商交易亦形繁忙、當開場同時、而不從日本統制、行攪亂交易之自由操作等、與日本內商人周章狼狽、亦非經濟電擊戰相競爭、再都瓦特總領事、二十一日午前十時訪問天津防衞司令官官邸、對解決天津問題致感謝辭云

津租界問題解決 華北政委情報局長談

【北京二十二日國通電】當天津租界問題解決之際、華北政務委員會、二十一日午後發表大要如左之情報局長談

於天津英法租界之諸懸案、今一應解決、告一段落、爲全東亞實不堪慶賀之至、然一方以此事、即諸懸案之解決、亦早在預料中、眞解決乃係英法側能以忠實覺書實行、但遂辦與否、或英法協力東亞新秩序建設與否、皆爲彼等自身證明之最終的機會、此爲我等相信者、然而英法租界當局以如何之證明、者？總之即今後之問題、以華北政務委員會、而臨時政府關於本問題、已於去年六月廿一日、對現地英法代表機關表明矣、即以繼續與我施政相背馳之行動、決意有追究根本問題處置之必要之決意於嚴重實行之過程、並爲監視結果云

援蔣路線遮斷 人心大見動搖

【香港二十二日國通電】據當地華僑日報之廣州灣來電稱、於海防以次爲中國側重要輸入路線之廣州灣、關於遮斷援蔣路線、接到日本側之嚴重的對法申請之報、近兩三日來、伴言互出以致人心動搖、於中國人商社急將貨物向腹地搬入、同時中國中央交通各政府系銀行支店已開始準備遷移、一致起騷然矣、而當局目下努力維持秩序云

渝首腦部開會 法領安南對策

【香港二十二日國通電】重慶政府、因歐洲戰局急轉、對法領安南之歸趨、頗爲重大視之、近來蔣介石、王寵惠、孔祥熙、翁文灝等首腦部、爲防止現下最大援蔣根幹之法領安南根幹機能停止、終日狂奔解決天津租界問題之法政府又容納日本側之要求以禁止武器、軍需品、鐵道材料、載重車輕油等、經由法印向內地輸送之旨通告日本政府之報道、痛抱失望、甚焦慮今後之物資補給策、然重慶側近日派遣西南輸入公司副總理宋子良、向河內從事海防於法印堆積極多之軍需品建設材料、向雲南省移輸及經緬貢、向緬甸根幹輸送、但因日本側決定派遣監視員赴現地、故此實行亦不可能矣、再最近俄然顯著之與地物價高騰、建築資材缺乏、及載重車輕油等之不足、則輸入交通之停滯更爲極度矣、故軍需的經濟的、受以莫大影響云

土軍集結 保加利亞國境

【伊斯坦堡二十二日國通電】土耳其政府、二十日突如向保加利亞邊境、派遣數千土耳其軍隊、同時徵發多數車輛、據官方稱、此不過單爲警戒手段耳、但消息方面、非常重視德國爲報復土耳其對英法締結相互援助協、而支持保加利亞、侵入達大尼魯司海峽方面事態之意向乎

史·那兩氏之入閣 英當局極歡迎

【華盛頓二十二日國通電】任命史齊穆遜前國務卿及那克斯氏爲陸海軍長官者、因兩氏皆爲共和黨、故頗惹起異常衝動、兩氏之任命、似非與共和黨自休之諒解也、羅斯福大總統以史齊穆遜、那諾克斯兩氏、爲支持自己之外交政策者、故當大統領選舉時、爲攪亂共和黨內、並因以強化自己外交政策爲目的、而取此手段者、特爲攪亂共和黨內政策、爲其主要之動因也

【倫敦廿二日國通電】對史齊穆遜前國務卿、那克斯兩氏、任命爲美陸海軍長官之報道、英朝野、認爲美國將逐漸極力進行援助英國之意向、故欣然雀躍、極表歡迎

希總統會見法停戰軍使

【柏林廿二日國通電】希特拉總統、廿一日午後四時卅分於哥平紐與法軍使會見、已手交德國之停戰條件云

華中艦隊發表 處分浮流機雷

【漢口二十二日國通電】華中艦隊報道部二十一日午前十時發表—於揚子江並漢水海軍部隊、在十九日前日繼續制壓江岸敵陣地、處分浮流機雷

一、軍艦○○對岳州對岸敵野砲陣地、再軍艦○○與皇軍部隊協力並對於漢口上流六十浬韓家灣附近部落之敵部隊、加以制壓攻擊予以莫大損害、又於城陵磯、白螺磯方面、與陸軍協力以處分浮流機雷

二、於安慶方面之海軍部隊、繼續前日之浮流機雷處分而活躍中、於安慶下流約十里附近兩岸發見敵約二百、僅浴敵之盲射、而陸戰隊上陸以與艦砲射擊、將此潰滅

三、處分於漢水上流仙桃鎭附近、發見浮流機雷

四、於十九日處分機雷數合計三十二

天津問題細目 近將開始交涉

【天津廿二日國通電】現銀具体的處理方法及租界問題細目之現地交涉、於東京基於締結協定文、則武藤總領事與英法總領事之間各個舉行、然其開始交涉時期、大體似於廿五六日頃、再交涉日程尙未規定、於隨時所行之日法間、治安問題細目協定依於必要故軍亦必有代表參加者再關於現銀、檢查封印等、任命專門家爲輔佐役、目下由雙方人選中云

德提示停戰基礎條件

【柏林廿二日國通電】德側提示之對法停戰協定之基礎的條件如次

一、爲阻止法國繼續現在以上之戰爭

一、爲對英繼續戰爭、與以凡有必要之保障

一、爲確立歐洲和平、而作成前提條件

慶祝

哈爾濱道外南勳三道街
合名會社 哈爾濱義增信

營口市
國際運輸公司

營口市公署

益發合株式會社 哈爾濱支店
株式會社 益發銀行 哈爾濱支店

哈爾濱
田鴻謙

營口市
商工公會

益通商業銀行 哈爾濱支店

哈爾濱南大街
株式會社 興茂銀行 哈爾濱支店

皇帝陛下訪日意義
日滿黎庶感激無極

【新京廿一日電】皇帝陛下慶祝神國日本之紀元二千六百年及溯五星霜前之御訪日，而確立之日滿兩國一體不可分關係神武建國之基，爲兩國悠久之國家的民族的發展，更堅持鞏固日滿共存提携，今蘭花之皇帝旗再渡東海，就御渡日之御途，於御途次黑潮御召艦日向之舷側，由洋上遙眺親邦皇祖發祥之聖峰高千穗，日本一億國民待感激之御登陸入帝都，今親邦日本，於東亞之新秩序建設聖業完遂途上，値紀元二千六百年，一億民衆，國民的感激之祖國愛熾烈之秋，

皇帝陛下，此度赴日本之啓蹕日滿兩國皇室之御親睦，由平素貢獻兩國和親協力之意義極深，日滿民衆之感激，眞爲無上，

皇帝陛下御訪日後回鑾之後，宣明日滿一德一心之國體，渙發訓民詔書，宣示滿洲國四千萬國民之韜應之大本，此度之御渡日御顯示，更具現日滿兩國關係强化，並確立日滿信仰之一體觀念，滿洲國基於日本神武建國之精神，淵源深遠建國既已閱九星霜此間親邦日本帝國之情誼，內發展國勢，諸種之重要國策並示驚異的進展，確立國兵法之制定以及近代國防國家體系，外世界外交場裡發揚不動之國威，中國事變之勃發，親邦日本帝國之需給方面，負有重要責務，對新東亞建設向互相提携之途邁進，以固境安民爲目標國防國家建設之巨步駸駸乎邁進，再依歐洲動亂勃發，國際情勢極複雜怪奇露呈，親邦日本亦堅持不介入方針，向將日滿華打成一團之新秩序建設邁進，然刻下之內外諸情勢極呈復雜微妙重大轉換機，應付東亞新秩序建設，確立政治的基本希求與日滿國民鞏固團結，今日對於日滿兩國御睦誼及日滿兩民之深交上，賜以軫念，今回之御訪日，因而四千萬民衆對

皇帝陛下之訪日意義極深，努力體得之宣揚，日滿兩國一體關係彌呈强化，爲歷史的盛儀

刻改編暴利取締令
謀擴大適用範圍
制定不當利益取締規則

【新京廿二日電】政府首以安定國民生活爲目的而期需給之圓滑物價之適正化故公布實施物價物資統制法，但關於物價取締，依於暴利取締令，遂行嚴重取締暴利買囤，惜賣等然依此欲實施之物價物資統制法，現在之暴利取締令不得不充分的取締，企圖擴大該取締令適用範圍，此次爲即應此項，故改編暴利取締令，新制定不當利益取締規則，新取締規則，原案業議已畢，轉交法制處，近以治安部民生部，經濟部興農部共同部令，公布實施，關於不當利益取締規則，對以物價物資統制法未指定品目爲目標，統制外之物，佔不當利益，決加以嚴禁主要目標爲取締惜賣商品置囤，享受不當之利益者爲原則，而不禁生產者，消費者之置囤等，但消費者，苟若貪圖不當之利益以營商之目的，而行惜賣置囤等行爲者，抵觸取締規則，而獲奇利者，無論何種零細品無視公定價格而謀不當利益者，亦適用該規則，不當利益取締規則，大體如左

一、不許以不當之利益爲目的，而變更品質形狀重量及商標

一、不許得不當的報酬，而作販賣，製造，加工修理包工借貸介紹

一、不許以得不當的利益爲目的，而買囤惜賣

一、不許以不當利益爲條件，而保管家屋公寓之租借物品，及以運送商之行爲者，而作提供勞務

再者違反同令時，處以罰金或体刑

中國派遣軍報道部發表

【南京廿二日國通電】二十一日中國派遣軍報道部發表，自六月十五日至二十一日中國事變戰況如左

於歐洲德軍之進擊，及意大利參戰，則法國遂行申告單獨停戰，但於頑冥之重慶政府依然未醒其迷夢中，不鑑前車之覆，仍呼號以必死之餘力交戰，然因宜昌之失陷，陸海荒鷲連續爆擊敵腹地，由歐洲狀勢之惡化，則與重慶倒之人心以莫大之衝動，故其部內和戰兩派之對立相趁漸激化，一般民心切望早日實現和平，蔣介石對此狀態頗爲焦慮於十七日之革命紀念日甚於對美依存，作激底抗戰之演說，力行阻止人心之叛離，日軍於華中攻陷宜昌後，戰果向揚子江下流方面擴大掃蕩山西山東各省之共產軍，更於華南根絕援蔣輸送路冒炎熱於各方面，續行猛烈行動中

鐵道局係長級
近將實施移動

【奉天廿二日電】滿鐵對鐵道局旅客係長級移動豫定最近正式發表

錦鐵旅客係長　副參事　小谷　壽
任東京支社調查官
錦鐵旅客副係長　參事　程　至蔚
任錦鐵旅客係長
營業局旅客課　金山　馨
任錦鐵旅客副係長
牡鐵總務課庶務係長　町田　盛藏
任大阪事務所庶務係主任
牡鐵旅客係長　小川　健夫
任牡鐵總務課庶務係長
北鮮事務所旅客係主任　青野　良
任牡鐵旅客係長
北滿江運局旅客係長　大越　兵司
任哈鐵旅客係長
營業局旅客課　田草川正雄
任北滿江運局拓務係長

蔣軍之抗戰力
刻愈陷於潰滅

【南京廿二日國通電】此次之日本襄西作戰，崩潰抗戰中堅陣地之將軍，以重慶防備之第十八軍，動員四，五十師對宜昌奪還躍起但此次只挫折第三期整編之時蔣軍之痛手殊大現在之抗戰力大體如左頗爲弱体

一、全兵力二百五十師約二百萬，概數與武漢戰當時無大差若視其質的思依蔣直接指導有熾烈的抗戰意識除少數上級從校，下士官以下、之一般兵士占多，有土民之强制募集部隊，均缺乏戰意，訓練素質顯著爲低下

二、裝備比武漢戰當時僅追擊砲一師由十二門僅增十六門，以至野山砲及野戰重砲等之軍火器激減，綜合戰力之低下而不能掩飾

三、現在蔣軍之小槍彈每月產額，約四百五十萬發，其中百九十五萬發爲各地游擊戰消費其他務要節約以備反抗戰之用

四、航空隊，總兵力約有四百架，其能實戰之使用者，有二百架，全部殆爲蘇聯製造，再所謂第三期整編，至七月完成，八月豫想施行總反攻但於敵裝備優秀的第五，第九兩戰區，被日軍先下手潰滅，八月攻勢之作戰計畫遂化畫餅

佐藤大使至前線
訪問莫首相

【羅馬廿二日國通電】滯意中之訪意使節團長佐藤大使，廿一日於前線某地訪問意大利軍司令部，會晤莫索里尼首相，據確聞佐藤大使，於該會見關於法國之對德意屈服後之歐洲新情勢，交換意見，同時，關於意大利之態度，而行探詢云

教育整委會
審議事項

【東京廿二日國通電】廿一日之第三十九回教育審議會整備委員會，關於專門學校之要項已決定，但其中堪注目諸點如左

一、廢除專門學校令與實業專門學校令之區別，統一專門學校令之一本

一、隨同產業之專門化，考慮單科實業專門學校之創設

一、鑑及海外發展之重要性，擴充整備拓植，水產，海運等之專門教育

一、爲謀體育專門學校之擴充整備，努力養成体育指導者

一、附設音樂，美術學校爲精深的研究

一、對於實務從業者，考慮官立夜間專門學校之設置等適當的施設

民政定例懇談會
町田總裁激勵黨員

【東京廿二日國通電】民政黨爲對處處理事變及急轉的歐洲之新情勢頃關於黨之新指導方針及確立新國策進行協議中，二十一日午前舉開定例黨員懇談會，首由町田總裁對强化建設高度國防國家爲第一義之國家体制，披陳所信現當一大轉換期，期指示日本應進之途，因對處此項，故而闡明黨之新指導方針，激勵全黨員，但懇談會完畢後舉開臨時總務會，關於此具體的方策，協議之結果，當此際設立調查特別委員，基於總裁指示之，新指導精神，而急速向確立具體策之途邁進，如斯黨之革新政策及指導方針，結果必達一新，對立黨之政綱，加以新時代的修正更進行由之變更黨名而至黨之改組發表，但右項以近衛公爲中心之新黨運動，爲分別全國即等如對處建設世界之新秩序，並强化國家內外之体制，與從前之自由主義的政黨訣別，將企圖更生一全体主義的政黨，該黨今後之動向，頗值注目

徹底膺懲
第八路軍

【太原廿二日國通電】對據於蓮華山脈一帶之峻嶮繼續蠢動之共產第八路軍約二萬，斷乎施以膺懲粉碎其企圖，日軍林，村田森村，村上，小林，大塚，佐々木，清水之各精銳部隊，六月中旬由突如數萬面，開始猛擊，到處展開殲滅戰，瞬間席捲奇口寶縣臨縣等之敵據點覆滅殘敵之蠢動，再對各個敗敵涉跋酷熱之峻嶽施行掃蕩中，對於此種日軍電擊進擊，狼狽之敵兵，陷於大混亂，已呈潰亂狀態，已向黃河之線，開始敗走

聖戰貫徹議員聯盟
對政府表强硬決議

【東京廿二日國通電】聖戰貫徹議員聯盟，廿日假本部舉開外交及政治体制特別委員會之聯合會，關於歐洲戰局之進展及日本之外交國策，遂行協議，結果決議如左，於廿一日米內首相，畑陸相，吉田海相訪問有田外相，遂行手交現當世界舊秩序之根本的動搖，而必達到建設新秩序之態勢，日本仲同南東亞新秩序建設之途邁進，並對建設世界新秩序亦加以積極的態勢，而與同志國家協力，應確立外交國策，若於東亞建設新秩序時，則務須潰滅重慶政權，因此由海外杜塞援助重慶之事，實爲必要者也，應急實行遮斷由法印援蔣之路線，再觀香港，實呈爲重慶政府之出張所於該地力行蒐集情報，對內對外之宣傳謀略與海外交通等一切之事，日本向英國政府要求停止如斯援助之一切行動，彼若不應此項時，則必嚴重封鎖海上斷行

德當局否認
德蘇關係冷淡

【紐約二十二日國通電】最近美國廣播有德蘇關係冷却之說，但廿日布加勒斯特報稱，蘇聯目下以大部隊，由蘇聯，羅馬尼亞國境向德蘇國境方面輸送傳稱更向斯洛伐克附近德蘇國境方面集結軍隊，對此，傳稱於隣接最近蘇聯軍進駐巴爾特三國之東普魯士方面，德軍集結機械化部隊，一方柏林電報，德官憲之談話，此等傳說決否定之德軍向東普魯士集結說者，乃係現在德蘇兩國關係之離間策也

爲南進政策之一翼
新設南洋・南方兩局

【東京廿二日國通電】爲吾生命線，曾已重視之南方權益，形成世界新秩序之秋，於外務省，南洋局，拓務省南方局之二局，其花形近已誕生，而節々進行準備，外務省，所生之南洋局，已爲官制，外務省案決定，在法制局審議中，但開設之理由第一最近已爲複雜化，對於南方諸國之接觸，而經濟貿易關係之事務，愈加繁雜，乃爲重要資源之寶庫，此方面對於政治的經濟的，因歐洲情勢之變化，故使重要性明瞭，從來於歐亞第三課之手，將其事務，於此新局辦理，南洋局，實現設二課，第一課爲荷印，非島，澳洲，新西蘭及其他之西南太平洋諸島，第二課爲法印，泰國，緬甸英領馬來等之大陸地域，均屬所管惟此大擴張，現在人員，因勿待論約東二倍之增員，於前記之澳洲設立總領事館大行增員，一方拓務省之南方局，在建設大陸之機運，特與右之南洋局略有同樣之意義現在所管南太平洋方面及滿洲之開拓事業，之拓務局，近因事務繁盛之故，滿洲關係之事務，新設開而由嬉變悲以此而行改組拓局，所管此次，擴張拓務局與南方局相同，但此由外務省之南洋局，實現情勢稍能遲延

近衛公對新黨問題
晤記者團發表意見

【大阪廿二日國通電】近衛公，廿一日午後於新大阪旅館會見記者團，關於新黨問題及其他所談如左新黨乃理想的，若能成功雖好，但如從來之既成政黨之集結乃爲無法此種問題非僅政黨理國民，全部亦須有此心情不可，國民再編成，思爲困難結局亦必須進行然目下，余因体稍弱若不痊癒時，則任何事務亦不能作到，從來政治家，關於政治逃避的，有考慮虛無主義，但最近，非常熱心，一方吾等接觸之智識，亦有增强之傾向，此種生活因與政治，有密接關係，故思爲進行之傾向云云

省理事官副縣長級
大移動已發令

【新京二十二日電】政府施行監察令後剔抉監察制度之行政事務上之非違進而以廣汎重要國策之建設的推進力，期國策之圓滑的浸透，基於監察令，配置於各省，監察事務担當之事任參事官，依人的資源之關係，由省庶務科長兼任，鑑及如斯期監察令施行趣旨之徹底，謀速充備各省監察陣之整備急於其人選，刻下人選亦完全完了，故六月二十一日對左之五十名省理事官副縣長級之異動發令，再今回之移動，爲中央地方之交流，人心之刷新謀明朗化之點，政府今後之人事行政上，與以示唆

（龍江）省理事官　原田　濟
任省參事官、敍薦任二等
命吉林省長官房勤務
（錦州）省理事官　增田虎正郎
任省參事官、敍薦任二等
命濱江省長官房勤務
（興城縣）副縣長　濱尾　卓次
任省參事官、敍薦任二等
命錦州省長官房勤務
（鳳城縣）副縣長　緒方　義門
任省參事官、敍薦任三等
命東安省長官房勤務
總務廳事務官　松山　和男
任省參事官、敍薦任三等
命三江省長官房勤務
（通化縣）副縣長　松川　吉治
任省參事官、敍薦任三等
命龍江省長官房勤務
（通河縣）副縣長　松田　昇
任省參事官、敍薦任三等
命熱河省官房勤務
（承德縣）副縣長　宮村修一郎
任省參事官、敍薦任三等
命北安省長官房勤務
（楡樹縣）副縣長　金子　昌治
任省參事官、敍薦任三等
命興安北省長官房勤務
民生部事務官　庄田　順一
任省理事官、敍薦任二等
命濱江省民政廳勞務科長
民生部事務官　小野　千三
任省理事官、敍薦任二等
命安東省民政廳勞務科長
（黑河）省事務官　石丸　三郎
任省理事官、敍薦任二等
命通化省長官房地方科長
（昌圖縣）副縣長　伊藤　博
任省理事官、敍薦任二等
命錦州省民政廳文教科長
禁煙總局事務官　近藤　二郎
任省理事官、敍薦任三等
命熱河省煙政廳收納科長
（北安省）省技正　三鹽　末雄
任省理事官、敍薦任三等
命北安省開拓廳農林科長
（興安北省）省事務官　德刈　俊男
任省理事官、敍薦任三等
命興安北省警務廳警備科長
（哈爾濱）警務廳警正　胡　進助
任省理事官、敍薦任三等
命濱江省警務廳刑事科長
（寬甸縣）副縣長　田中　黃光
命濱江省民生廳高等教育科長
（德惠縣）副縣長　三浦　滑治
任省理事官、敍薦任三等
命龍江省長官房地方科長
（梨樹縣）副縣長　石田　茂
任黑河省理事官敍薦任二等
命黑河省長官房庶務科長
開拓總局事務官　影島　荒吉
任黑河省理事官敍薦任三等
命黑河省開拓廳開拓科長
黑河省事務官　古賀　哲二
任黑河省副縣長敍薦任三等
補呼瑪縣副縣長
黑河省事務官　坂　房吉
任黑河省副縣長敍薦任三等
補佛山縣副縣長
黑河省警正　小野　眞末
任黑河省副縣長敍薦任三等
補漠河縣副縣長
黑河省警正　貴島　顯二
任黑河省副縣長敍薦任三等
補鷗浦縣副縣長
黑河省屬官　少泉　和一
任黑河省副縣長敍薦任三等
補烏雲縣副縣長
（東安）省事務官　伊藤　孝仁
任警察廳警正敍薦任三等
命牡丹江警察廳警務科長
（奉天）省警正　岡　直熊
任警察廳警正敍薦任三等
命奉天警察廳南市場警察署長
寧安縣警正　中村　忠勝
任警察廳警正敍薦任三等
命奉天警察廳司法科長
（奉天）警察廳警正　廉尾　繁太
命哈爾濱司法科長
總務廳參事官　遠藤　昌義
任副縣長敍薦任二等
補梨樹縣副縣長
總務廳調查官　金軍　義明
任副縣長敍薦任二等
補楡樹縣副縣長
（熱河）省事務官　高宮　稔
任副縣長敍薦任二等
補甘南縣副縣長
開拓總局事務官　武井　一夫
任副縣長敍薦任三等
補札蘭縣副縣長
交通部參事官　和氣　幹雄
任副縣長敍薦任三等
補撫順縣副縣長
（奉天）省事務官　藤川　齊二
任副縣長敍薦任三等
補撫松縣副縣長
（三江）省事務官　竹村　一郎
任副縣長敍薦任三等
補通河縣副縣長
（吉林）省事務官　藤沼　淸
任副縣長敍薦任三等
補乾安縣副縣長
（安東）警察廳警正　坂本義二三
任副縣長敍薦任三等
補蛟河縣副縣長
（新巴爾虎左翼）旗參事官　洩沼　正一
任副縣長敍薦任三等
補寬甸縣副縣長
（撫順）市事務官　橘尾　薰郎
任副縣長敍薦任三等
補巴彥縣副縣長
泰來縣副縣長　渡邊朝光明
命海城縣副縣長職務代行任
乾安縣副縣長　佐藤　久吉
補昌圖縣副縣長
撫順縣副縣長　牧　駿走
補德惠縣副縣長
望奎縣副縣長　村田源太郎
補承德縣副縣長
甘南縣副縣長　三好喜代昌
補鳳城縣副縣長
朴蘭縣副縣長　谷口鉄二郎
補岫巖縣副縣長
撫順縣副縣長　高田　千秋
補通化縣副縣長
林西縣副縣長　篠山　盛典
補望奎縣副縣長
（奉天）省事務官　岩井　武信
任旗參事官敍薦任三等
補莫力達瓦旗參事官
（興安東）省事務官　菅波國太郎
任旗參事官敍薦任三等
補布特哈旗參事官
（錦州）省事務官　有村　常吉
任旗參事官敍薦任三等
補新巴爾虎右翼旗參事官
（綏陽）縣事務官　佐藤　聽春
任旗參事官敍薦任三等
補新巴爾虎左翼旗參事官
（安東）省警正　日高　元次
任市事務官敍薦任二等
命本溪江市財務科長
（牡丹江）省事務官　增田　友諄
任市事務官敍薦任三等
命吉林省經理科長
（熱河）省事務官　佐々木　曉
兼任地政局參事官敍薦任二等
命熱河省地政局勤務
地政總局事務官　樋口　武俊
任地政局理事官敍薦任三等
命熱河省地政局事業科長
錦州省理事官　王　貴德
濱江省理事官　張　德純
依願免官
（康德七年六月二十一日附各通）

宋子文渡美說

【馬尼拉二十二日國通電】據傳宋子文，於十九日由檀香山乘克利巴機於極秘裡已抵菲島之高亞鐵二十一日晨，復乘該機飛向美國云

慶祝皇帝陛下二次訪日

營口市　甡甡火柴染織株式會社

營口市　三明火柴廠

營口市　福海精鹽株式會社

營口市　飲食店組合組合長　任岐山　陳衆翹

營口市　愼記五金莊　長電話五〇八番

營口市　永源船輪公司

營口市　海昌汽船株式會社

營口市　大通汽船株式會社

哈爾濱　營口

營口市　警察廳

哈爾濱許公路　棉雜市貨批發　永生利合名會社

哈爾濱市新城大街　同發隆百貨店

哈爾濱道外　天豐湧

哈爾濱北市場料理組合　韓熙焜

株式會社　逢昇益哈爾濱本店

哈爾濱道外北四道街三六號　日新昌合名會社　哈爾濱支店

哈爾濱道外　同義慶百貨店　羅、耀亭　電話八〇一一、八〇四五號

哈爾濱道外南勳街六號　源成東　人絹雜貨批發零售　電話四四三四番

哈爾濱市　道外料理店組合

哈爾濱道外正陽二道街　東發合百貨店

十五年度硫安分配 關東州定爲六千瓲

與關東州農業之全面的增產計劃相關聯，而確立化學肥料者，頗所重視，前於東京召開之內外地肥料協議會，則關東州十五年度之硫安分配，定爲六千瓲，已通告大連關係方面煤礦中心，而達成增產之計畫，此比較去年度之分配實績四千五百瓲，增一千五百瓲，但比要求量八千瓲，削減二千瓲，惟對設立新纖維機關，各方面均甚關心

滿炭之機構職制 行將大事改革

本年度關於滿炭增產計畫，其滾入資金達成之條件

一、分配保証按社債六厘

一、提高煤價

此二條中均爲必要，故於十九日之企畫委員會，因煤價提高，已會解決資金之滾入，如是元山煤價每瓲，已斷行提高二圓四角，但滿鐵最初計畫提至三圓，如是其中相差六角，而於滿炭之總額上，亦減少五六百萬圓，因是本年度滾入之資金須再加檢討，再剋下關於資金使途及會社機構，改革職制等，亦均行檢討，然爲達成本年度之增產計畫，似有改革廣範圍之機構職制，即從來担當理事之經理用度，並變更礦業開發工作各部之社員部長制，以使減少理事之定員，同時與各課合併，以謀職制之合理化，再爲完成增產計畫，擴充當地之煤礦，爲欲達成出煤之計畫，曾與極大之權限，以上因本社事務合併之合理化，已節減經費同時出煤計畫，欲強化當地之可能

燃料供給不足 磚及石灰漲價

近來本市之建築材料，因洋灰之出產不盛，現貨仍感缺乏，其如石灰及紅磚等，近幾日之市價，頗見繁昂，據聞係因燃料不足生產減量之所致，計二等紅磚，一千漲至六圓五角，三等漲六圓，石灰百斤漲至二圓，近因各地煤之價格提高，則洋灰紅磚之生產吃底，亦必繁重，據觀大勢，似有隨而節節上游之可能

鞋價因受抑制 騰勢稍爲一挫

吾人日常所必需之鞋，業者前以藉口原料輸入失望，市面現貨將告枯乏，致將市價任意抬高，其暴漲之甚，大有昂無止境之概，如禮服呢鞋一雙，漲至七圓乃至八圓有奇，女繡花鞋曾漲至四圓乃至五圓，以此屢騰無已，實堪憂慮，因此社會反對風潮，異常熾烈，嗣後經當局對其一度抑制，而各界之不平風潮，始見緩和，近期內本市之禮服呢鞋，每雙落至六圓六角，女繡花鞋三圓六角，女禮服呢落至二圓九角左右云

滿洲布帛會社 認可後即開業

生必會社爲行獨專辦品之國內生產，故與京都布帛製品株式會社之共同出資設立滿洲布帛株式會社（資本金十六萬圓）刻正呈請認可中，惟俟正式認可即行開業，同社工場，已於東四道街一一七，以張所之名目，將由二十六日開業，現以生必會社所依賴野球用之制服，今後則與生必會社共同經營，原料係由綿聯購入配給，致於婦人兒童用布，經該社製成後，由生必會社爲之售賣，故較市價的賤四五成

奉市磚之評價 每塊二分一釐

奉天省關於本年度磚之販賣，最高價格決定每塊爲二分一厘，即前者奉天省令各市縣再提出煉瓦之規格，並窰及色等之計算書觀之各市縣之價格每塊均以二分三厘五毛乃至二分四釐九毛計算但據省之計算，最高評價每片爲二分一釐，如是各市縣因地域或特殊事情等，關於原價計算，似有否認，但綜合的比較，各市縣關其單價均爲一致，故本年度磚之販賣，最高價格每塊決定爲二分一釐，更於範圍內以決定之價格屬於窰及磚之規格但其色價再另決定

啤酒缺貨之檢討

夏令頗受各界歡迎之消夏飲料啤酒，近年因生產減量，及華北開拓銷路，日本有擴大之影響，則日本各大工廠，雖在風起雲湧力行增產計劃，怎奈需求量之奇增，及空瓶之不足難免終無接濟之慮，據聞本市啤酒，缺乏之原因，係因代理商，不事研究配給對策，且加供給者薄弱有以致之，惟如向以代理者，則售於批發商，再由批發者按次配給與雜貨舖及販賣商，而由販賣商再分配與珈琲館，及小飯館等，詎自啤酒缺貨以來，各代理者，雖有行配給與批發商及販賣商，但各商（批發商）因價有公定（每瓶三角六）若依定價出售，其利益實屬寥々，若直接轉售與珈琲館及小飯館等，因其所售之價，無統制皆可任意高提市價，從中得收宏利，以此售與珈琲館，則珈琲館每瓶售價六七角，較之普通市價，收益多寡，不問可知，故欲解決啤酒之問題須先對珈琲館及小飯館之啤酒售價，加以檢討云

將設新纖維統制機關 擬行一元的統制

興農部刻正研討具体案

滿洲國興農部，關於前所決定之農產增殖十年計畫，則由諸般之準備，而努力作成具體的實行案，但該計畫之目標，即對米穀及高粱，包米等之主要糧穀，並棉花，麻袋原料等之纖維農產物，故爲確保該等農產物增產，則對從來之採辦配給機關，當必再加檢討，尤其是爲輸送特產，而不可缺之麻袋原料及棉花增產，以現在各特有農產物之統制機關多與一元的統制纖維，各有分離，因此興農部於行統制國內纖維，並配給纖維製品，及規正價格之同時，並謀極力增產，擬將各關係機關結成一体，而設立統制機關，但其實現與否，惟在興經濟部之關係，早日解決之問題耳，故設立一元的纖維統制機關之意圖，及其動向，各方面均甚注目，然該纖維統制機關之內容錄左

一、新統制機關，以特殊會社之形態，而行配給並統制價格及統制生產指導，生產企業之投機等

二、目前之事業，即麻類及該加工品，並製品收買國內產之棉花及轉賣回收舊麻袋，及棉花麻等獎勵指導栽培各纖維農產物

三、所統制之纖維種類，即洋麻，青麻，黃麻，線麻，該加工品及製品國內棉苑

再爲使該統制會社強化，滿洲政府豫定公布統制會社法，故新統制法及統制會社，擬與現在之棉花會社，線麻加工會社，及近將新設之麻袋會，互相合併一處，然柞蠶會社，鑑於其特殊性，故依然照常但棉花會社前者不但辦理棉花，並對其他洋麻，青麻等之麻類，均行辦理，故基於政府之方針，進行節々準備中，然此等

滿鐵下半期輸送 已開會研究決定

滿鐵下半期（自本年十月至翌年三月）輸送量，因上半期由三千四百萬瓲，則擴充至三千九百萬瓲，故下半期於貨物輸送上，乃維持貨物輸送之順利，頗有困難，故於十七八兩日，已招開配車係長會議，會協議關於十五年度之輸送對策，及改善輸送策等但其中所決定之事項錄左

一、以各煤礦所貯之煤於九月末全部輸送完畢爲目標，而行增加配車及增設輸送力但此實行後因各煤礦之裝卸能力之不足，關於其增強，亦得與各關係方面密接連絡

二、茲當建築期，爲期各地方木材配給萬全，遂樹立木材增强計畫，但爲例年木材配給計畫遲延，致於輸送亦爲減退故關於配給計畫並促進檢收亦得與各方面連絡

三、以期輸送米穀貨及主要食料品之完備，如鐵道輸送澁滯及配給上釀成齟齬等事以期其完全皆無

四、徹底研究裝卸作業並期貨車運用能率向上之具体案

五、準備輸送鮮魚野菜麥酒乳製品等，及其改善之方法

六、隨同輸送統制強化，貨主側之常識亦爲必要，故研究其具体的方法

七、關於貨車輸送用品節約之具体案

其他改正輸送規則，及充實職員改善貨車構造並收容既設設備等，同時亦決定對應出貨激增之改善策

爲謀煤之增產 召開礦長會議

政府於二十一日午前十時已假國務院講堂召開全滿炭礦長會議，由經濟部並企畫處之各關係者，滿炭，滿鐵，本溪湖，東邊道，營城子，琿春，舒蘭，雞西之煤礦關係者，並擁有出煤需給計畫，重要任務之勞工協會，電業，滿業日滿商事等，關係者多數出席，首由星野總務長官對於爲期達成本年度豫定出煤計畫其下半期七、八、九之三個月間，希望應行之新規增產，有所致詞，其次關於各煤礦別四六之出煤狀況，並七、八、九之豫定計畫，已詳加說明及協議，均各毫無隔閡，開陳意見

代表十餘名，首由平野商工科長，說明政府方針後，關於組合章程，業務其他等事，已作審議，但組合之構成，大体以既存業者爲原則，而爲組合員，並將此分爲第一部（批發）及第二部之二部，而進行結成組合之準備云

華北對日輸入組合 近將結成十七組合

【北京二十二日電】爲期對日依賴貨物合理的輸入配給，於興亞院華北連絡部指導之下，今春以來，雖行陸續設立對日輸入組合，但除既設之煤油，木材品，鐵板，麵粉，米穀，砂糖等各輸入組合之外，繼於七月中旬，又預定設立如左之十七組合以此對日輸入組合，將即全部結成

紙染料，海產物，工業藥品塗料，醬油，味噌，醫藥品，橡皮及同製品，電氣及同部分品，電燈用器，玻璃，油脂蠟，布帛製品，紅瓦，洋灰，綿材，雜品

往臺灣之養豚飼料 六月許可二千瓲

七月以降者尚未決定

關東州產往台灣之養豚飼料之配合，係用豆餅於專管法互相抵觸，故於三月既契約品，至部有所解約，此於台灣之養豚計畫妨碍甚大，但該總督府，經與關東州廳折衝之結果則州廳對於台灣側所要求之豆餅混合率，因在百分五〇以上，表明甚不同意，結局六月許可運往台灣之飼料，爲二千瓲，但混合豆餅三〇%，統制糠二〇%，其他糠類等五種，爲最低限度，不許混合高粱及包米等並規定一號至九號之最高價格（因配合率不同，一號品爲十二圓八角，四號品十三圓八角一分）致於交易者之價格決定因各交易者之交涉而決定之，但右二千瓲，全部訂約完結，再七月以降之份，尚未決定，然而台灣側對於混合率及價格，雖不得已亦勢所使然並希望七月以降繼續交易，再州產之往朝鮮養鷄飼料，五六月份爲四千二瓲，由三井，三菱兩店爲之輸出，七月以後之份，尚未決定

小販私抬高價 劈材逐步狂騰

近年因我國商工業發展，人口之繁增，致其燃料之需用，亦極增大，其後因煤不敷所需，故多改用劈材，據凡物之需者多，而供給者少，則其價格，難免有所昂騰，故客秋之劈材，百斤自一圓幾角，一躍而猛漲至四圓乃至五圓之大價，蓋爲一種自然之趨勢，嗣後該業爲謀價格適正，遂設立組合，及行公定價格，由斯本市之劈材，不論現貨多寡，惟其市價，頗見緩和，近因統制失効，致事即得過且過，故其市價亦呈混亂，而各販賣者之小販，皆任意高索市價，近幾日每百斤漲至三圓五角乃至四圓之大價，現值初夏，即如斯之軒昂，若延至冬令，當更有一番之緊迫

滿洲自行車及附屬品 實行配給統制

政府關於自行車（及完成品，部分品，附屬品）之配給統制，以滿洲自行車配給組合，根據貿易統制法，指定爲輸入統制機關之方針，業已表明，故對此下部機構，已將國內分爲六配給集團，暫使奉天，新京，哈爾濱，安東，牡丹江結成配給組合，關於結成奉天自行車配給組合，由奉天商工公會，進行準備

栗粉爲製粉原料 市價疲後轉堅

因滿洲國之雜粮出口，實行統制，我州內之各業，無不隨而轉變，其最甚者即如州內農家副業，因製粉用之高粱，綠豆之缺乏，其中因原料之不足，而有累及停磨者，亦非少數，該輩雖因雜粮之無貨，而爲其營業起見，不得不謀一維持現狀之法，故粟粉前因各粉房之互相採購，致其市價屢昂不已，後因春令日本曾有大批到貨，接濟市面，始見緩和，每包由三十三四圓之大價，而跌至二拾六圓五角，近幾日因市中現貨，似有不甚充裕，售商又有勒價之念，據聞近一二日之交易價已較前已上提至二十七圓有奇

大連信託會社 上半期之結算

大連商品交易信託會社，已由二十一日午後三時，招開第十五回定時股東總會，當於會上報告昭和十五年度上半期之營業，及財產目錄，損益計算書等，協議承認存放對照表，但利益金處分案，已照原案可決，再其分配紅利較前增配一厘，按年一成

（單位圓）

本期純益金	一八、五六一
上期滾入金	二、五六一
合計	二一、一二二
右處分之	
法定積存金	一、〇〇〇
別途積存金	九、〇〇〇
退職津貼基金	八五〇
（增配一厘按年一成）	
職員獎金	一、四〇〇
後期滾入金	二、六二〇
職員獎金	七、八〇〇
股東紅利金	六〇、九七六
（普通紅利七釐、記念紅利三厘）	
後期滾入金	四二、三一五

生必會社 謀物資合理經營 研究資金運用方針

由內外金融之情勢觀之，生必會社今後之動向，以該社之使命推之，對一般特殊會須講同一之抑制策，因是爲有相當之困難，滿洲國政府以左列之根本方針，講即應現下情勢之對策

一、對支付採合理的方法

一、收買方法再加檢討

一、所採辦之商品中，不急應用者除外，以採重點主義

照以上進行，乃該社經營之合理化，然對所採辦之商品加以檢討或採用收買方法改善之方針，同時因抑制資金方面，而關於物資導入因難之方策當可極力避免，然對該社今後之活動，則更應考慮與以彈力之方法，再該社所採辦之商品中決行修正者，即海產物及其他食料品中，之時局柄奢侈品，被服方面亦予加以變更

攜帶通貨之限制 臨時匯兌局發表談話

關於往華北之旅行者，攜帶通貨兌換之限制，臨時匯兌局發表談話如左

近由滿經由山海關往華北旅行者之攜帶的通貨額，甚爲激增，故於經濟上致有惡影響，於山海關之通貨兌換所決限制旅客之攜帶通貨之兌換將由六月二十四日（月曜日）於山海關兌換所以國幣而兌換聯銀券每人一律限至五十圓提示車票之後，始得兌換，故往華北之旅行者祇可匯付國內銀行，向華北之票據及信用狀，然其攜帶通貨者，即爲五十圓以內再攜帶多數之國幣者，因於華北不流通，故停止兌換聯銀券，根據華北側之通貨取締辦法，因有處罰，希望特別注意

特產市情平穩

廿二日午前特產，場外交易市況，卒以各幫，既存特產，爲數寥々，且以往反呑吐殆盡，同時以人情因輸入絕望，故市情告穩但呑吐付，均抱觀望，故市情平庸不振，致今二十二日午前，過秤大豆，開爲一八五〇，改良合格大豆，開爲一九〇〇，洋商略有買付，豆餅小餅，開爲一〇一〇，因買風較旺實付微沈，致市上游，大價提至一〇二〇，市呈穩硬，豆油因出口困難，致而無市，高粱包米等，均因瑞妥大價並貨缺，致未登市，其他穀糠開二九〇，青豆開爲一八五〇，高粱糠開爲五八〇，稗子米開爲二四五〇，稗子開爲一三六〇，邊昭元米開爲一三九〇，各品均示穩硬狀

經過

△大豆　現妥過秤大豆一車，改良合格大豆四車計五車，洋商三井買四車，北幫裕源成買一車，義生昌賣二車，雜粮店買一車，變聚福賣一車

△豆餅　現妥小餅八車，洋商瓜谷買二車，三井賣一車，北幫三泰買六車，義成信賣一車，義順生賣一車，中興貿易公司賣二車，長和福賣一車，泰源東賣一車

△豆油　現未妥

△高粱　現未妥

△包米　現未妥

△穀糠　現妥一車，北幫儲蓄賣一車，同和棧買一車

△元米　現妥二車，滿商雜粮店買二車，益發合賣二車

△青豆　現妥一車，洋商三井買一車，滿商廣源太賣一車

△高粱糠　現妥二車，滿商同和棧買一車，同義成買一車，協源昌賣一車，三泰賣一車

△稗子米　現妥一車，滿商興記棧買一車，涵源昌賣一車

△稗子　現妥一車，滿商興記棧買一車，福興茂賣一車

日常生活品市況

前經當局所發表之輸出入統制規則，其與州內之各種物資，表面雖無如何激刺，然則以此爲準標，於各商買囤之風，大有警惕，物價受此支持，亦形轉爲緩和，茲記各種升伏如左

弱，故皆轉呈觀望其如一般握現貨者，因市況之沈滯，預來更不看好，目下似有急待出售之意

麻袋

近期本市之舊麻袋交易，極爲不暢，各進戶因特產登市之不振，及出口之薄支持，市況略有抬頭之象

茶

現今本埠茶之市況，似有轉向進展之途，據聞一般門市售商，因客歲存貨枯乏，而本年產之新茶，埠頭存底雖多，但其進出市內者實屬無幾，由於現貨薄弱之

蔬菜

日昨本市之蔬菜交易，蔬菜之多寡，因天久不雨登市，時欠均衡，因之，交易市價，異常參差，如芸豆近因農圃收穫良好，登市甚盛，市價屢演下跌，計現價每貫一圓五角，其如韮菜菠菜等，生產缺如，登市稀少，勢有節々上游之概，據傳日昨韮菜，已漲至一圓有奇

蔴

端節渡後之本市蔴價，較前異常興奮，計普通者每斤漲至三圓乃至四圓八角之數，據聞係因華北蔴進口失望及遼陽蔴輸入梗塞，來路不利消費無減，有所致之

前場商況

大條與匯兌（六月二十一日）

倫敦銀塊	二二辨八分七
同期貨	二一辨八分二
紐約銀塊	三四仙四分三
孟買銀塊	六一盧比四分三
美英匯兌	三五九仙四分三
美日匯兌	二三弗四七
美中匯兌	六弗一〇
英美匯兌	四〇二仙五〇
英日匯兌	一先五辨八分一
英中匯兌	〇先四辨一分四
英佛匯替	一七六法五〇
銅鑛股票	五二弗八分三
阿那克答	二一弗〇分〇

◆神戶匯兌

日美 賣	二三弗三二分六
日美 買	二三弗三一分五七
日英 賣	一先三辨八分一五
日英 買	一先四辨八分
美棉換算（落一角）	

支加哥小麥	
現市	一〇〇仙九三
七月	一〇〇仙一六
十月	九一仙三八
十二月	九二仙三五
一月	九一仙一三
三月	八九仙九三
五月	八七仙七八

印棉換算（落八角）	
七月	七八仙八分一
十月	七八仙八分三
十二月	七九仙〇分〇
布勞其 七八月	一一七盧比四分一
布勞其 四五月	一九四盧比八分一
歐拉姆 七月	一三五盧比四分一
歐拉姆 一月	一六六盧比八分三
辨格爾 七月	一三三盧比〇分〇
辨格爾 一月	一三二盧比四分一

雜粮行市

▲雜穀現貨行情（六月二十二日）

品名	參考價	品名	參考價
白小豆	二五、〇〇	花小豆	二五、〇〇
黎小豆	二五、〇〇	雜小豆	二六、〇〇
吉豆	一六、五〇	江豆	一六、五〇
小米	一七、三〇	大米	二六、〇〇
花生仁	四〇、〇〇	元米	二二、〇〇
瓜子	三〇、〇〇	落花生	二〇、八〇
小麥	一七、〇〇	麩子	九、〇〇
大米	一五、〇〇	蕎麥	一六、〇〇
茬實	八〇、〇〇	燕麥	一八、〇〇
棉籽	六、〇〇	膀米	二〇、〇〇
谷子	一〇、〇〇	黍	一九、〇〇
稗子	一五、〇〇	雲豆	一四、五〇
黃豆	一四、〇〇	迷子	一五、〇〇
青豆	一八、五〇	粳米	一五、〇〇
小麻子	一八、五〇	白眉豆	一九、〇〇
蓖麻子	二三、〇〇	黑豆	一八、五〇
黑蘇子	一三、〇〇	大麻子	一三、五〇
大麻油	[illegible]	蘇子	一三、五〇
子油	三五、〇〇	蘇子油	五〇、〇〇
板餅	二、四〇	落花生油	四五、〇〇
		撒餅	二、三〇

包米 一〇、五〇　赤小豆 二六、〇〇

（備考）單位一金建，裝新麻袋帶皮百斤之價格，撒餅爲裝舊麻袋帶皮百斤之價格，包米，落花生仁，撒餅，麩子裝舊麻袋，落花生，油類爲百斤去皮無容器

股票與商品

◆大連長期股票（六月二十二日）

五品	現卯	期卯
放	三三九	三四二
中	[illegible]	[illegible]
收	三三八	三四一

▲短期股票：大新、東新、鐘紡、新鐘、滿業、帝新、日營、郵新、汽船、東電、日糖、日鑛、日石、鋼管、滿鐵、染料、大新、同新、電業、同新、瓦斯、滿化、土木、電乙、滿電、郊外（放盤、大價、小價、收盤）[illegible]

▲現物：倉庫建物、撫順窯業、大連機械、滿洲油漆、浦浦土地、當所；興亞食料、新京汽車、日本曹達、郊外土地、同新 [illegible]

▲市況　午前放盤，一般均呈萎疲市況不振，現貨交易，依然不變

◆奉天滿取市況：滿取、東新、大新、鐘紡、同新、日鑛、日營、郵船、營紡、滿毛、同新、滿鐵、電電、同乙、瓦斯、電業、同新、滿化、窯業、日石、東拓、東烟、滿烟、特產、鋼管、大新、二新、工場、土木（放盤、收盤、大價、小價）[illegible]

◆大阪棉花（六月二十二日）：七月、九月、十一月 [illegible]

後場商況

◆大連長期股票（六月二十一日）

五品	現卯	期卯
放	三四一	三四四
中	[illegible]	[illegible]
收	三四一	三四四

◆短期股票：大新、東新、鐘紡、新鐘、滿業、帝新、日營、郵船、商船、東電、日糖、日鑛、日石、鋼管、滿鐵、染料、大新、同新、同新、滿化、土木（放盤、大價、小價、收盤）[illegible]

▲現物：倉庫建物、撫順窯業、日立製作、興亞食料；土地、新京汽車、大連工業、周水土地 [illegible]

▲市況　午後放盤，入情空虛，瞻望市況呑吐不利，交易依然不變，現貨均作

◆奉天滿取市況：滿取、滿業、東新、大新、鐘紡、同新、日鑛、日營、郵船、營紡、滿毛、滿鐵、電電、電乙、瓦斯、電業、電新、滿化、窯業、日石、東拓、東烟、滿烟、特產、鋼管、大新、二新、工廠、土木 [illegible]

◆大阪綿布（六月二十一日）：六月、八月、十月、十二月 [illegible]

◆橫濱生絲：現市、七月、九月、十一月 [illegible]

◆大阪綿布（六月二十一日）龍C 六三〇、七五〇 顏 軍人 五七〇 鷄鳥 六四〇

◆大阪棉花：六月、十月、十二月 [illegible]

◆日銀結賬（六月二十一日）

款項	數目	比昨日
發行額	三、三〇四、三四二	[illegible]
正貨準備	五〇一、二八七	[illegible]
存款	二六三、二二三	[illegible]
放款	五五〇、七三九	[illegible]
限外發行	[illegible]	[illegible]

◆中銀結賬（十九日）

款項	數目	比昨日
紙幣	六二、七〇六	二、二四增
鑄幣	一、三五九	一〇增
存款	三三、五五九	一、〇七〇增
放款	一〇二七、九四四	二、七三三增

註—單位千圓—

祝皇帝陛下二次訪日紀念

海城　山海關　雙城　黑山　九台

黑山順成祥 經理 郭雲逵　　山海關 復通棧　　山海關 會通貨棧

黑山萬發源 經理 劉子丹　　山海關 義盛長　　山海關 同茂棧

黑山三德油坊 經理 馬潤溥　　九台縣 縣長 于文英　副縣長 大山宏　外職員一同

黑山隆昌厚 經理 韓希佚　　臨榆縣公署 知事 李振鐸

海城縣興農合作社　社長 常守陳　理事長 中村惣十郎左衛門

海城縣公署　縣長 常守陳　副縣長 高木喜平治

雙城縣 縣長 趙仲達

山海關 天泰棧　　海城街公所

秦皇島 同發長　　海城商工公會　會長 王殿成　副會長 王林才　副會長 小林道治　常務理事 安藤尊夫

秦皇島 慶昌號　　秦皇島 敎孚銀號　　秦皇島 瑞昌號

秦皇島 晉昌號　　秦皇島 商務會　　秦皇島 萬合祥

泰東日報社海城分社長 賈博忱　　黑山廣增東 經理 張執中　　黑山乾亨達 經理 杜秉乾

各地通訊

為圖市政運營圓滑 市署機構擴充 七科一室改增九科一室

【安東】伴隨市政之膨脹。基於省令六月一日附。十五日發令。安東市公署事務分掌規程。改正各科分股規程。期市要員充實整備。擴張市署之機構。乃將七科一室。改為九科一室。日昨從新整備各科。並變更座置。俾各得規程改正之趣旨。徹底明瞭。而期市政運營之圓滑。茲將九科一室。並各科分股誌下

庶務科。經理科。行政科。教育科。實業科。商工科。衛生保健科。稅務科。工務科。登錄官室

庶務科新設企畫室。經理科新設營繕股。行政科新設勞務股及營繕股教育股昇格為科置教育股並新設學務股。實業科新設殖業股。與實業科分立之商工股昇格為商工科。科內新設商業股及工業股。稅務科新設審查股賦課股。保健衛生科新設防疫股。工務科新進設管理股都邑建設股田地股。即應躍進安東市勢期市政之圓滑發展各科股依其職而邁進全市民在期待中云

訪日視察團歸來 舉開報告大會

【伊通】縣署地方股所組之伊通街村訪日視察團一行二十八名。於四月十四日。由縣城官民歡送出發。本月十四日公畢歸來。尤為各界歡迎。該視察團之指導者地方股長結城吉之助氏。為將此次視察見學所得簡要向衆報告。特於六月十五日上午八時。開報告大會。邑內機關首領學校々長縣署全体職員出席。首由吳股長（團員）報告行程。繼則報告行政一般（趙名遠靠山村長）警防（周鳴發泉頭村長）教育（劉治民伊丹村長）交通（趙日升榆樹村長）商業（李傳霖餘慶村長）工業（吳彤雲頭道村長）衛生（王家槐景台村長）。嗣後復由土地股長王岳彭氏。將觀查所得友邦之特殊點分兩項。一、國民之精神。二、婦女之耐勞。以上各項報告很使聽者動容實為各國之所不及者。以開見聞不少。但限於篇幅未便全記不日將此次視察書類整理後。順序發表於本報。以資伊通縣民。及一般閱者均能全覽無遺。最後由劉清一縣長下命解除視察團之任務而閉會。時已至十一點有餘矣

廳下各署動員 實行市內檢索

【奉天】奉天警察廳。為謀都市治安向上。並杜絕不良分子起見。於本月廿日上午三時許。廳下八警察署全員。一致出動。在市內搜查。同日午前六時許。始行終了。聞各署均逮捕嫌疑犯數名現審問辦理中云

凡牛馬羊向外運出 必須經過檢疫 當局定自七月一日實行

【新京】為繁榮我國之家畜。故須對家畜之傳染病實行檢疫。藉免傳染病猖獗為害。興農部當局乃規定自七月一日起。凡牛馬及綿羊凡由以下所記各地運出之時。必須經過檢疫計有興安西省。興安南省熱河省。錦州省。奉天省之新民。雙山。遼源。龍江省之齊々哈爾市。龍江。景星。泰來。大賚。鎮東。安廣。白城。開通。洮南。醴泉。瞻榆等。但家畜及其骨。肉。皮毛類並有傳播病毒之虞之物品。由以下各地輸入時。一、自朝鮮輸入時。二、自蒙疆經過林西。克什克騰旗輸入時。必經檢查。並聞檢疫所已于林西。赤峰。錦縣。通遼。圖們。安東等處設置云云

松花江之惡數 一日間溺死二人

【哈爾濱】前報端陽節日：「火性烈。民望而畏之。水懦弱。民狎而玩之。故多死焉」吾人曾有溺斃學生之事。近於十五日午後六時。有俄人亞斯立克內海衣拉（二八）住莫斯科兵營民安街三六號。在江上小汽船作運轉手。方由江南提油兩甬乘小汽船。赴水上俱樂部擬注入其所駛之小汽艇內正由此船向彼船邁步之頃一時踏偏。連人帶油桶。一併墜江。追報知救護隊救生船開到。因該處停泊各船太多。纜索密如蛛網打撈困難。至七時頃。始得撈出。已死多時。無法使其復甦矣

又：十字島南方。北三立屯九號。農民徐小三（一六）於十五日。在上記地點江浴。一時失足。墜入深處。報告救護隊至。則泛々江面。難明所在。打撈多時。竟未有着。此一日之間。濡俄溺死二人。自開江至今。已死數人矣按半年來。全市火災。將近一百八九十起。死者無幾。誠哉！鄭子產有言曰

調查自由勞動者

【開原】為呼應勞工之登錄。對於自由勞動者實施調查開原縣公署業以開庶務第二四六號之二。令各號街村施行。開原街公所當以開街行行第三〇三之二令所屬各區依調查票記入須知詳細調查填載於本月廿日以前將調查提出街公所。以使彙報云

鮮人乙種委任官試補 定七月中旬試驗

【開原】關於鮮人乙種委員官試補。定於七月五。六日。自午前八時起。在開原警務科試驗。錄取後在奉天地方警察學校行六個月的基礎教養訓練。卒業後服務於警廳。或分配於各縣。報酬每月卅圓至卅五圓云

街村吏員 訓練修業

【義縣】縣街村吏員訓練。於本年四月十五日成立。已誌前報。所為甄拔人材起見。施以適當之教育。擬定兩箇月短期訓練。至部整備。極其完善。於內課程。業由各科股長等。充任講師。均熱心教授。大有進展之勢。已於六月十五日。訓練完畢。為修業之期。各歸原差供職云

紀元二千六百年紀念 擬舉行慶祝大會

【奉天】協和會奉天市本部。為慶祝友邦紀元二千六百年。並使全國民衆徹底認識該聖業。以促進滿日民族一德一心共同建設興亞聖業起見。擬定於下月中旬舉行紀元二千六百年慶祝大會。茲為事先準備各事項。定於本月二十一日午後一時。在住吉町奉天大樓舉開委員會。廿二日午後二時。在大和旅館舉行幹事會。討論行事分担。行事實施。實施預算等關一切事務云

安東協和分會長 業經遴選竣事 七月一日即行正式親任

【安東】協和會安東地區本部。關於後任分會長候補者。曾由各分會長推薦經詮衡委員會。及本部委員會之協議詮衡。業已決定。於日昨十八日發表。通令各分會遵照。並希各新任命分會長。於七月一日正式任職視事。關於分會事務接交規定。希參照左開各項規定要領準備之

△安東市新任分會長名單

大和區	
康德分會	森川長二郎
和昭分會	堀內茂
明治分會	敦賀新作
元寶區	
公安分會	關振東
青龍同	孔憲民
新安同	劉子範
八道同	未定
興東同	楊敬五
金湯區	
仁忠分會	蘇乘善
崇興分會	呂明三
金安分會	孫文亮
聚寶分會	丁茂堂
永安分會	彭竹坡
于家溝分會	成孝曾
新民分會	李春熙
廣濟分會	特振基
七道分會	劉福先
縣前分會	魏萬慶
榮市同	韓盛福
浪頭區	
新京分會	戴菊山
三道分會	李萬九
濱江分會	郭德財
六道同	未定
截溝同	崔子厚
六同同	幸方卿
桃源分會	孫鴻盛
中興區	
太平同	于文吉
燕窩同	宋宗仁
珍珠同	林墨齋
經山同	王德盛
臨江分會	姜子成
鎮安區	
鎮江同	木下大吉
旭南同	橫井貞次郎
旭北分會	中田市之助
旭日區	
大正分會	飯島攏吉
金崗分會	野田茂
江岸分會	森末人
大同分會	中村伊太郎
九道同	高守珊
蔡家同	呂益三
天后宮公會	宋仁堂
安東造紙分區	矢野茂成
鴨綠江造紙分會	黑川未喜
安東造兵廠分區	根津義直

關於新舊任分會長事務交代要領誌下

一、前任分會長於七月五日內將分會內之一切事務交代與新分會長

一、當交代事務之際概就左記事項。製成交代書二份當事者署名蓋章。其一份向地區本部長提出是荷

1、文書「收文書及發文書之原案」圖書及簿冊之名稱冊數

2、分會組織關係「會費役員人事名簿」

3、分會所有物件及其件數「分會旗幟。椅書籍書架等」

4、經理關係「分會費及經費之出納狀況」

興隆地面增進住民福祉 開原結成振興委員會

【開原】本縣為滿鐵沿線著名都市。自豆稈工場及曾達會社成立後。日向工業都市途中邁進。而人口之膨脹。尤有驚人之飛躍茲為振興地面。籌劃改市諸種問題。以增進住民之幸福起見。十七日午後一時。在開原街公所。籌備振興委員會之結成。當即以川島定兵衛為會長。以王執中山崎。二氏為副會長。以張縣長等為顧問。並推選委員若干人。該振興委員會之大体。既經籌備完成。而振興委員會於焉成立。至三時頃始行散會。此後當按所定步驟。努力邁進。而開原市之實現。頗為一般所期待云

署長更替

【東京城】本街署長神宮覺輔警佐。蒞任以來。一年有半。對於公務克盡厥職。現在奉令與穆稜縣梨樹鎮署長橫山外次郎警佐對調。不日履新。地方紳農各界。迎新送舊。歡聲載道。聞新署長前充過縣警務局特務股長。作事真切。品行廉潔。堪稱警官之模範。將來警務之強化實堪期待矣

既殺人矣又放火也 暴徒圖財害命 哈埠駭人聽聞之大慘案

【哈爾濱】前於六月十一日。有新安埠安順街住戶。鮮人崔亨奎。夜間被人殺害一案【等情會見十八日本報。乃此案未破。為時方一星期而道外忽又發生殺人放火一大驚人慘案。繁華都市。成為罪惡淵藪。良可慨也。幸此案不終朝而破獲。差快人心。茲誌其詳情於左

余（記者自謂）昨十七日午前。於細雨如絲中。乘電車將去南崗鐵道局。忽聞人言。道外中七道街又起火。遂換車轉赴道外。至則火救熄。其地點正與前番燒燬數家棺材舖之火場相對。但前為自起之火此則人放之火也。火事暫先放下。且說中七道街路東三五號門牌。永利鐵工廠。經理趙樹山字玉崑。河北滄州人。現年三十六歲。由其亡父趙求和創設此廠。至今已歷廿餘年。廠中已有卅餘人。並分有廠一所。兩廠共七十餘人其規模之大。在滿人方面亦算得有數的機器鐵工廠了。於今春舊曆三月初六由原籍迎養其六十三歲老母來哈。其住宅。即在廠左三四號。趙裘前妻劉氏無出。繼娶孫氏（三一）濱江人。生有一女。乳名「小地」年方五歲。趙有前妻之弟。名劉連科（二七）亦滄縣人。自小即在工廠學藝。及長習於浮華吃喝遊逛。殊不務正。先是曾委以分廠執事。嗣因好玩弄女招待。而被裁撤其姊夫趙玉崑。於陽曆五月廿二日。回河北故里。此處宅內。只有母。妻。女。老。壯。幼三輩三個女孩的人。生活固然是快活而富有。誰想夜半。突有

飛來之禍

此劉某不知因何。忽起殺機。於當夜十一時頃。乘更夫不備。潛入院內。手執鐵柄長尺餘下平上扁之鐵錘。（據事後所供。先入圓所。待有兩二小時。約及人已睡熟。至早二時以後。始開始作惡而行兇。恰巧有趙之同鄉。現住江北呼蘭劉永德之妻王氏（三七）以同鄉而為友。且又係該永利工廠中袁某之未婚妻母有此瓜葛。故常往來。近因東和鐵工廠辦喜事而來哈。吃罷喜筵又串親。是晚即宿於趙。則是小大老一共四女性而同榻矣。睡時劉王氏最後因小解回室門末閉趙。先跳進院內既又將門自開。入室暗中摸索。其繼姊趙孫氏。覺而問之。再三始應。故辨其語。問將何為。賊即自明電燈。孫氏以姊弟名分而叱責之。趙則動打。趙母郝氏。為媳哀告。又打趙母。三錘畢命。蔣王氏不敢聲張。方欲外跑。又被連擊四下。亦死去。並將五歲甥女。頭部擊傷兩處。趙孫氏。頭上輕重傷七處。當時

均已昏仆

劉以為均死也。遂翻箱篋。搜去洋服二套。大氅一件。皮包一箇。並將昏死之婦人金指環三枚卸去。更將衣服加油。點上火。欲全焚之。以滅其跡。人必以為被火燒死也。事畢。棄其錘。挾其贓。登屋（板房）而逃時在三點左右。更夫只見起火。即報工廠內張執事。立報各消防署。少頃俱來。斯時正遇降雨頗大。天人共救。方在忙亂之間。趙孫氏由火光中爬出。尚拖其幼女。爬至工廠櫃房。母女頭面帶血口中嗚咽出言。謂：「張先生。你打劉連科。給我報仇。火是他放的云云」於是一面救火。一面緝兇幸尚無風。又加天雨。火猶易救。燒燬平板房共七間。趙自兩間。表裡無餘左隣義豐發帽莊。右舍天成玉歇業。貨底舖墊歸、其女東董翟氏居家。燒有殘餘。損失甚鉅。偵緝兇犯之線索。想起劉某素與福來春酒社

女侍熱戀

劉素清（三三）（其夫劉海山）正陽署司法係全員活動。警官同工廠中魏執事等。至福來春酒科一問。該女侍前已解僱。問明住所。在十道街某處。一同前往初問不承。品云不識不知被警官批其頰。威之以重刑。始不敢隱瞞。盡情吐露。言劉曾科。前半夜十時來。十一時去。今晨四時又來。四時半又走。目述已經舉竊。欲行躲藏當時決定去雙城。自計火必擴大。事後各方不疑。仍裝好人返哈。並與該女侍國幣數圓。以作報信傳話路費。如此約定而去云即問明寓所。以迅雷不及掩耳之手段。警方司法係由劉警佐。及日系北見警尉補。率同劉家傳。劉金奎。欒樊義森各刑事。並永利工廠魏執事等多人。乘六時早車赴雙城。依素清所言。到北大街東順棧內恰遇劉某正將所搶其姊丈之洋服。忙於穿着

方結領帶

之中。遂一擁而前揚獲。伊尚佯問何事。官警言「爾作事尚不知耶？」劉言「是我不錯。我也夠本兒」等語即搭北來列車。正午十二時餘回哈。供認行兇經過不諱。帶往現場覓兇器。往來數次。始由灰燼中找着鐵錘。而趙母郝氏。及劉王氏。當被擊斃。及由焦物堆裡扒出。二屍均已燒得焦屈。官方令將生者死者四名、俱迷南崗市立醫院。醫療檢驗。記者屬稿時。以電話詢之。聞趙孫氏及其幼女。經過良好尚可保住性命。余之此稿係親臨現場。並到各方。切實調查。根據實在情形詳細寫出。俾遠近各方。以明真相。竊以新聞有指導社會。輔助教化。與匡正世道人心之使命。故必須盡此天職。似此殺人放火。駭人聽聞之重大慘案實屬王道樂土票會上之不祥事件。在劉某之恩將仇報。倒行逆施。窮兇極惡豺虎不食。尤為天人共怒可憐永利機器鐵工廠。主人趙玉崑。禍生意外。老母及妻兒。幾乎同歸於盡該廠現已停工。當時通電於其趙經理。聞三二日可至。至其行兇慘殺之原因言人人殊。但大致。聞其續姊。待彼不薄。或因常有借乞不遂。而其浮蕩淫逸。招反感。或為規勸而為圖財物。應亦屬原因之一者。現趙孫氏。尚未出醫院。局外人。雖知底蘊後何容訪續誌

糧價日見跌落 囤積商人懊悔

【凌源】糧米經組合配給之下。日見跌價。一般壟間囤存小販。鑑於目下市況。非常懊悔。先之抬價收買者。今則非惟無利可賺。而且資本難全。真是萬般由命。半點不由人云

昂揚槍後之精神 開軍警遺族慰安會

【開原】滿洲軍人後援會開原辦事處。於茲國兵法施行之始。為昂揚槍後之國民精神。並慰安軍警遺家族各位起見。六月十五日午後一時。假城街公會堂。開催軍警遺家族慰安大會。參加者極端擁擠會場所無立錐之餘地。入場後。由佐藤幹事致開會詞。全体起立向日滿國旗行最敬禮。首由張辦事處長行一番之挨拶。次為劉部員之國兵法解說。韓教官之國兵在營現況報告。劉部員之慰安會經過報告畢。而演藝開始矣。演藝種目共三十一種。主演者多為各校師生。所演各藝皆能昂揚槍後國民精神而有深致。尤以第廿二種之有為青年。共分九幸。一為王道政治下的美滿家庭二、為志願充為一位奮勇的軍人。三、為與友人一談。四、為慷慨投軍去。五、勇敢的出征。五、戰場中一剎那。八、出院後的榮耀。九、衣錦還鄉家庭團聚。各位軍警遺家族之精神為之一振。依所定藝目。一一表演完畢。向國旗行最敬禮。致閉會詞後。於盛況中閉式云

確保公衆健康 檢查清涼飲料

【開原】國民精神之振興生活之安定。以及國力之充實。胥賴國民健康為基礎。開原警察署為確保公衆健康無虞計。在茲初夏清涼飲料上市之際。對其製品是否合乎衛生。實有加以注意之必要。故近派員對於市內冰糕製造業者及冰菓店等。實施徹檢查云

協和報 定期發刊

【開原】開原協和會縣本部。為謀非常時下民心之安定。文化之振興。國防之鞏固。槍後之後援強化起見。自七月一日起計劃每月一日發刊協和報。俾喚醒一般國民。對國家有正確之認識。與徹底的覺悟云

對各村配備衛生婦 担當農民保健

【鐵嶺】鐵嶺縣當局近年來為求縣下各村鴉片癮藥斷禁並便利交通阻礙村屯人民患病者起見。關於衛生設備。可謂無微不至。顯著者為以巡迴診療車巡迴各村診療制度。各村配置保健衛生婦助產婦等。醫療機關及設備既充實。則民衆自無再以不良藥品類鴉片等為代用藥。故本年縣立保健衛生婦練終了之女性衛生人材。將於不久由縣向各村普及配置。由該等担任農村衛生重責殊可期待。同時則農村醫療亦完成云

民衆教育館成立 定二十六日開課

【義縣】本縣根據建國精神。民衆協和。增加人民知識之向上起見。遂籌備一欵項。設立民衆教育館一處。特選前任優級學校校長。張作民氏為館長。查該氏。歷充校長二十餘年品學兼優。名望素著。頗為各界人氏所敬仰。并該館主事。姚廣謙氏。亦充校長多年。精明強幹。均堪勝任。已於六月一日開辦成立。內附設日語講習所。講師。為桑原起一氏並教育股長李成信氏。兼任。并設有通俗講演社。博物館。閱報室。遊藝室等部分。館址。在南街樂王廟胡同。房間寬濶。規模宏大。正在籌備進行中亦招集日語學生一百餘名訂於本月二十六日。開課講習。不收學費。市內商民人等。報名者。非常踴躍

防止傳染病發生 檢查飲食物品

【奉天】南市場警察署。為期防止管內傳染病發生而確保市民健康。注重衛生起見。於本月廿日。除當番警官之外。由孟衛生主任指導下。對管內各飲食店。鮮菓局。冰菓。冰糕等商號。一致實行檢查。倘發見不良之罐頭。或違反衛生之食物品。嚴行懲辦。以儆效尤。而重衛生云

整理市容謀民福利 設定各交易場

【鐵嶺】歷年夏秋時期。所有蔬菜及消暑食物香瓜西瓜等類物品。均由種植者來市內售賣。近年因種々關係。對此類集市交易業已具有相當規定限制。本年鐵嶺市公署當局。鑑於隨市容擴張整理之際。關於夏季各種食物類集市售賣。決新設定交易處所凡賣者咸須集合指定地域。此種辦法既使秩序井然有條不紊。且可對衛生消毒上徹底辦理。以免有礙市之姿容。現下市當局正與關係方面妥加進行中云

助產士看護士 定期受驗

【法庫】縣公署。奉到奉天省公署民生廳保健科命令。訂期試驗助產士看護士。當由縣公署佈告一般人知曉。今現職者速赴警署報名。并轉令各警察署實施調查及通知。該明六月底即報名截止。后由省方直接發與受驗票。再去省署受驗云

地照被水損失聲明作廢

啓者敝有城則一段三十畝 大照一張號碼六三二〇號黑山大曹崗子村長崗子劉福廷領名茲康德五年間納稅時聲呈有照之錯悞 因當時未加詳查詎料該項地照於民國十九年六月十一日房屋被 水沖倒該照確實損失無着特此登報聲明作廢

聲明人黑山長崗子 劉福廷啓

大照被匪損失聲明作廢

逕啓者茲大曹崗子村 劉油房住民王成價買同屯劉廣玉領名中則地一段十二畝五分而該買主士 地執照於大同元年十一月五日 因被匪損失無着該照無論流落何人之手概作無效特登此報聲明作廢

黑山大曹崗子村劉油房 劉廣玉啓

失照聲明

土地執照某字第六二號六三號六四號六五號六六號五張因匪患丟失此後任何人得之概作無效除請補發特此聲明

坐落樺甸七區會全棧街四至一東本主西至道南本主北本主二東本主西至道南至道北本主三東本主西至道南本主北至道四 東本主西本主南至道北本主五東至道西至河南至道北本主

樺甸縣七區會全棧 劉玉麟啓

高價收買廢郵票

諸君所用過之滿洲國廢郵票往 往投入字紙簍中實在可惜敝人有 見及此為發揚藝術保存國粹起見高價收買備有收價表欲知詳細附郵票二分函 索即寄最貴者每枚拾圓收買

奉天市大和區 義光街三段十七號十戶 孫耕夫

遺失契照聲明作廢

啓者因敝人有井儒全領名 十八間房契及土地執照各一張或井儒全及 井百川所立借卷一張一並丟失尋找未獲今與彼方聲明另換外 此後無論落於何人之手概作無效

鐵嶺市東關 孫井氏啓

退伙聲明

茲為敝榮昇久劉煥章二人曾於康德七年一月十五日與胡志琳陳酒庫 在連京線煙台驛北街辰巳町合資開設榮興久機器粮店茲以榮昇久劉煥章 二人因有高就無意前途情願將資本撤出實行退伙所有內 外賬目一切保証亦已結 算清楚事後一切均歸在號者担負由登報日起敝二人即與榮興久粮店脫離關係此後該 榮興久經營盈虧一切概與敝二人毫不相涉恐 未週知特此聲明

奉天大東街 榮昇久 劉煥章 同啓

•退熱止痛頭痛特効劑•

•各地大藥房均有代售•

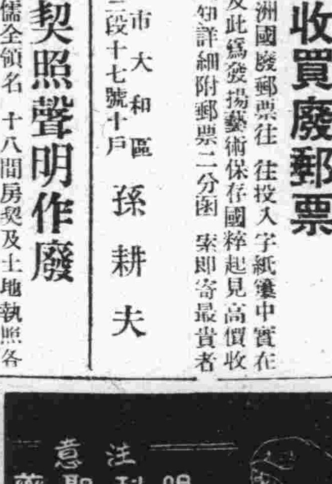

王仁眼科專門醫院

地址：大連市西通六十四番地

院長 王仁

常盤橋西廣場電車中間 電話㈢六七五二番

謀生秘訣・致富南針

國民應用 職業全書

特價贈券

新出版職業全書兩冊目錄五百餘種特價八角工藝品製造法特價五角化粧品製造法特價三角五化學工藝講義特價二角郵費在內另加掛號一角書價直寄本社將書奉上不悞发精每管兩角畫像用寄欵時掛號為要

奉天大西邊門北邊濠沿路東五號 美術工藝社謹贈

音樂界的好消息！

現代流行歌曲大全 正編 續編

‖均已再版出書‖

●前版買不到向隅者多人

●再版印數不多欲購宜早

正編歌曲三〇〇首

續編歌曲二〇〇首

封面七色版‖照片十數幅

新穎美麗‖堪稱獨步

▲本書價目如左

歌曲大全正編	一冊	實價一圓二角八分	郵費一角四分
歌曲大全續編	一冊	實價一圓二角	郵費一角四分
兩冊合購書價共二圓四角八分			郵費二角

奉天鼓樓北路西 文藝書局發行

（國內各省縣書局均有代售）

春・夏

風衣料・套三服料

新品豐富

大連市奥町

瑞康 百貨店 洋服部

電話㈢六九五六番

華北版

完成聯銀券一元化
其他各幣停止流通
小額幣券硬幣照常行使

【北京】關係當局爲完成華北幣制統一。實現聯銀一色券計。日前曾決定。自本月十六日起凡屬聯銀券以外銀行之鈔券。一律禁止流通。此項辦法公佈後。連日各銀行前往兌換鈔券者異常擁擠。於昨（十五日）即行停止兌換。嗣後元券以下小額輔幣券及硬券。則照常行使云

【又訊】當局爲統一華北幣制。已決定自本月十六日起對聯銀券以外之鈔券一律停止流通。華北交通公司。爲協力完成。華北聯銀一色券制計。除於各車站設置兌換所。辦理旅客入境鈔票兌換所。該公司並於昨日訓令所屬各鐵路局。自本月十六日起。所有各路發售乘車券。一律收受聯銀券聯銀券以外之日本。朝鮮。滿洲。蒙疆各銀行之鈔券。一律拒絕收受云

商會請變更免稅限度
統稅局覆函不准

【煙台】本市統稅分局。實行征收第一類營利事業所得稅。業令飭各商。遵章申報。市商會以稅係初征。爲体恤小本商家。會具呈請將免稅限度由二千元提高至四千元。或六千元、請統稅分局。轉請核示等情。曾見本報。茲准統稅分局來函。對此案關係通案。礙難率准。茲誌來函如下。逕啓者。查本月十三日貴報登載。營業所得免稅限度。已由商會呈請提高一節。已經本局覆駁在案。覆函云。「逕啓者。案准會貴會公函以據各同業公會。對於營業所得免稅限度。要求二千圓。提高至四千圓。或六千圓。囑爲轉請核示等由。准此查二十八年度。第一類營利事業所得稅額會經查報定案正在奉令催征。在此征納期間。斷不容橫生枝節。致擬稅收之進行。且此項所得稅章則經奉國民政府財政部令決繼續課征。事關通案。縱各商對於稅率限度意見。有何貢獻。亦須待將二十八年度所得稅。征收完畢再行提議。所請轉呈核示等情。礙難率准。相應覆請貴會查照。並望轉飭各會迅速照章納稅。勿再觀望延誤。致干罰處。是爲至要茲爲免淆聽聞起見。相應函請查照披露。俾各商澈底了解。至紉公誼」

警局肅清吏治
革除不法警察

【北京】京市警察局據報外五區警察分局。經濟警察趙雲獻。藉特務科名義以端陽節爲詞。有向界內估衣商索要鈔洋六百圓情事。經該科查明屬實。除將索得之錢。發還估衣商號外。業將該趙雲獻。斥革。並發交感化所。感化半年。又某區特務股某員以特務科名義。收受商人節禮。亦被查明。併予撤職查辦

自動電話改裝竣事
七月中即可通話

【北京】京市自動電話。改裝工程。於去歲六月一日開始改裝後。其東。北兩局之改裝工程。均已完竣。自七月二十一日上午零時起自動電話即正式通話同時應用自動聯絡和開始通話。至各局之代表呼號。其他手動機各局與自動局。通話。亦同時爲期自動式電話使用便利計自七月二十一日起。亦均以數字代表呼稱。茲將自動電話機實施後改訂之代表呼號誌次

東局——五局（自動）
北局——四局（自動）
南局——三局
南分局——七局
西局——二局
西苑——二九局
南苑——三九局

（又訊）華北電信電話公司。以東北兩局。因改裝自動機後。剩餘之接線生及員工等。將調遷至西分局。南分局兩局服務。決不裁撤云

西郊海淀屠宰分場
舉行奠基典禮

【北京】北京特別市公署爲應市民實際需要。建立海淀屠宰分場業已覓妥場址。昨日上午十一時在海淀黃莊舉行隆重之奠基典禮。由友邦神官主持司禮中日官長來賓蒞臨參加者有工務局局長舒壯懷。牲畜管理處處長余叔裔。工務局科長劉繹會。王作新仇方城。友邦有西苑憲兵隊曾長佐藤榮。警察局技術官中村薰。牲畜管處阿部秋山各技術官承辦工程者廣島組代表石堂貢等多人禮席爲（一）入席（二）拔除（三）迎神（四）獻饌（五）祝詞（六）獻茅（七）破土（八）撤饌（九）送神（十）禮成。神官於管理處鄒光魯秘書司儀之下。敬謹按序恭行全場肅然無譁。炎夏燠熱郊野中呈露一幕莊嚴之典禮破土係由余叔裔處主持歷三十餘分始畢云

暑期教員講習會
本年賡續舉行

【北京】教育總署。關於本年度訓練華北各省市中等學校教員事宜現已由主管科從事籌備中。按諸去年辦法。係就暑假期間。由各省市教育廳局選拔教員來京集中受訓。惟本年度因諸多不便。或將去年辦法。加以補充。改由各省市教育當局在各該地域內單獨舉行。屆時由署派員前往指導。及担任講授課程教育總署日內即通告各省市教育局遵照實行云

環翠亭招標修葺

【烟台】建設局所屬之市林區環翠亭。因在事變前已有損壞。年前更破壞殘缺。非加修葺。不足以壯觀瞻。於是呈請市公署核示。已於昨日奉到指令准如所擬辦理。該局奉令後業於昨日佈告招商承修云

南門倉道路
修理完畢

【北京】京市工務局以南門倉爲本市交通要道。原有石道路於每日車輛來往情形之下甚有展修之必要而各暗溝損壞亦頗多。該局爲澈底整理計。近派工前往全部修葺。展修該街路長五二公尺。寬五公尺面積二五七八平方公尺。修缸管暗溝二〇公尺。鋼筋混凝反暗溝二六七公尺鋼筋混凝土管三四公尺。安裝探井十個溝。井十八個缸管過街溝十八道各項工程經積極推進現已完全施工竣事云

保護地面公安
組織武裝巡邏班

【烟台】警察署耿代署長因夏令青紗帳起。本市毗連郊野。誠恐有宵小潛蹤市外。晚間混入市內。行其盜竊伎倆。擾害閭閻。茲爲維持公安。保護市民起見。乃於日昨由署及各分署。遴選幹練有爲之下級幹部。編組夏期警戒武裝巡邏班。分別赴各處巡查。以防宵小滋事云

新民會行文
概用總會名目

【臨榆訊】新民會臨榆縣總會。頃致函本縣各機關內中大致謂。該會自三月一日。已經實行改組。內容充實。嗣後無論對外或對內所屬往來文書。概用總會名義。其事務局與委員會等、原係本部組織機構之一部。除有特殊關係事務外。不能對外或對所屬行文。事關本會名義。惟恐外界不甚明瞭。易致混淆。故爲函照云云

所得稅申報期滿
倘再匿報必受嚴罰

【北京】北京統稅分局。近以第一類營利事業所得稅申報期滿。恐有少數商店。隱匿不報。決於本日起派員抽查聞該局爲体恤商人起見。在最近數日。對自動來局請求申報之商店。仍可通融予以接受。但過此數日。如再無報者則照章按怠於報告之例處罰。爲於經該局抽查發覺未報者。則依照隱匿不報條文從嚴罰辦。無可寬恕定送法院。以示警懲云

警備隊長
胡殿銓升充

【通縣通訊】本縣駐馬駒橋警備第五中隊長胡海泉前因剿匪殉職。遺缺極爲重要。未便久懸。經金知事銓叙。以該中隊第三小隊長胡殿銓升充。遞遺小隊長缺。以賈家疃分駐所警官劉旭東調充。警官遺缺。以東關糧食市派出所警官魏雲鵬調充。遺缺以警察所所員魏鳳岐調充。業經分別委任到差云

深造屠畜檢查技術
續辦二期訓練

【唐山訊】冀東道公署。爲深造屠畜檢查技術人員計。舉辦之訓練班第一期業已分返各該縣署担任屠畜檢查技術工作。茲爲普及屠畜檢查技術起見。賡續辦理第二期訓練班。其講習辦法及抽調人數。業已訓令所屬各縣遵照。妥愼遴選。受訓人員於六月廿日以前。來唐報到。並將選送人員職務。姓名。年歲。籍貫。略歷。造具清冊二份。先行呈報憑核云

講習辦法

一、場所。冀東道公署內。二、日期。自六月二十日起至七月十日止 三、資格。由縣公署推荐中等學校畢業或同等學力者。四、年齡三十五歲以下廿五歲以上者。五、待遇。受訓後由縣公署委充縣立屠宰技術員。並辦理畜產及家畜防疫事務。六、講師。天津特務機關大澤農林技師。河北省唐山區勸農模範場副場長西川技正。七、費用。膳費及其他費用。統由選送縣署担任之。八、報到應於開學前一日報到

抽調人數

灤縣二人。豐潤五人。昌黎二人。樂亭二人。臨榆二人。山海關一人。秦皇島一人。撫寧二人。寧河二人。盧龍二人。塘大警察署二人。共計廿一人（附記）各縣署爲認有必要時。亦可多送一二名

特務警訓練班
舉行入所典禮

【臨榆訊】本縣縣公署爲造就特警幹部人材。組務織成立特務警察訓練班各節。業誌本報。茲悉經警察所特務系多日之籌備業已就緒。於本月十二日午前十時。在警察所舉行入所典禮首由訓練班長（督察長）王雲魁報告開學宗旨。繼由友邦憲兵隊長。及縣知事李振鐸。鈴木連絡員。副班長（特務系長）蘇世華等分別致詞。至十二時禮成。學警十二名當日正式上課。期間二星期。即行畢業。以俟卒業後。成績定有可觀。而特務機構之健全。定有一番新進展云

名伶程硯秋
載譽而歸

【烟台】本市義劇結束後名伶程硯秋及隨來之秋聲社一行多人。定於今日（十八日）離烟經津赴京。昨日十一時許。盛京輪船進口。程伶等因有他事故未便久留。乃於午後二時許。隨該輪離煙。程伶此次來烟。演唱賑災。市民對之印象極佳。可謂名利雙收。載譽而去云

體育研究會
討論會務

【唐山訊】新民會唐山市教育分會。體育研究會。爲謀體育向上及觀摩各校体育現況起見。於五日假扶輪小學校舉行体育研究會。到有各校體育教員及市總會張鳳紀。坂上主任等到會者。對体育之研究極力發揮意見。並參觀扶輪學校學生之体操。當場開會批許。至下午二時許始行圓滿閉會云

警察黃制服
今後均着用

【北京】京市警局所屬各區隊巡官長警之夏季新制服。仍恢復土黃色之制服經招商急於承做已連日趕出。即於本月十五日上午五時一律更換。其制服爲土黃色帽有遮簷。臂章仍爲舊式。其裹腿暫以茶色各警着用。精神極爲壯觀云

寧河警察所長
由常泉波暫代

【唐山訊】寧河警察所長。田德寅。因病辭職。鄭知事以遺缺未便久懸。擬由該所督察長常泉波暫代。前經據情呈請冀東道公署轉呈省公署鑒核。茲道署已奉到省令。田德寅辭職照准。遺缺准由督察長常泉波代理試署。仰即轉飭遵照云

牟平新民青訓所
舉行成立式

【牟平通訊】本縣新民會牟平總會事務局。次長友田三四氏。前倡導。設立青年訓練所。日昨各區（一二三四區）應徵之青年均已到齊。當日（六月十二日）午後二時如儀開會計參加者本縣周知事。高原顧問。〇〇隊長。新民會友田次長警察所長首由青年訓練所所長致開會詞。繼由周知事。芝署〇〇隊長。高原顧問。友田次長。教育科長等相繼訓。後話青訓生代表答謝詞。於下午三時。始行散會該所定於今日（十三日）正式開訓將來本縣新民意旨之普及已爲期不遠矣

爲防止虎烈拉襲來
設置注射場所

【芝罘】芝罘防疫委員會頃接各方情報。鑒於上海濟南各地。均發生眞性虎列拉傳染病。爲防止傳入本地起見。特設置預防注射場所。以免其蔓延。茲錄其場所如左

△虎列拉第一期豫防注射場所

一、海上班 港務局。前環築地
港務局
海關
二、陸上第一班（日本人側）同仁會診療所
三、陸上第二班（中國側）
一、東分署管內
市立烟台醫院注射所
紅卍字會注射所
二、中央分署管內
廣仁堂注射所
三、西分署管內
廣惠醫院注射所

防疫情報

一、上海來電（五月二十四日）
（一）嘉興南方三〇粁平湖地方。發生虎列拉患者二名。二十三日已斷定爲眞性者
（二）六月一日上海法租界發生眞性虎列拉患者二名。內死亡一名
二、濟南來電（六月十二日）
六月五日荷澤縣發生陰性虎列拉患者一名。但防患於未然無蔓延之憂

粮輪聯合辦事處
續行徵集會員

【北京】北京市食根輸入聯合辦事處。自奉令改組爲官督商以來。爲謀華北食粮問題之解決。造福社會。功績卓著。頃爲使機構强化。特於昨（十四日）發出通告，希望京市未加入該處之各食粮商店。能於七月二日以前。登記參加。已入公會之各商固不待論。即未入公會者。亦盼於即日內迅於六行公會內先擇一會加入再到該處登記。以期共策共進。而無遺憾云

臨榆李知事
巡視各區

【臨榆訊】本縣縣知事李振鐸氏。於下車伊始關於各區庶政及警備設施情況爲期亟待明瞭。以憑整頓特於月之十七日上午十時親自率員出發。赴縣境各區分別視察。以作施政之方針云

警察財政兩局
清査房捐

【北京】近來市面繁榮。戶口增加。房屋頗感供不應求。致添建改建者。隨之諸多變動。其房主應納房捐。難免有不符之處。聞警察財政兩局有見於此經會同組織調查班。詳細調查。依照定章查核房屋等級捐額是否相符。以斯市民担負平衡。業經呈奉市公署令准照辦云

第二區賑糧
已經散發

【烟台】第二自治區坊壓處。對於此次賑濟貧民之高粮。業經領到。於昨日已實行按照戶口發放。現各區之粮票。均已發完。第一二兩坊貧民。業于昨日往領賑粮。對于散發之數。無論大小口。每口給予八斤四兩。計上午領粮者六百餘名。而下午亦有五百餘名之多云

酬世大觀

各界適用 人人宜備

人生處世！不可一日缺此書！！
社交應酬的顧問！ 救濟學識的導師！！
（備有新書目錄 承索附郵四分）

世事頻繁，社交日廣，非有新知識新技能，難以應付現社會之需要
這部「酬世大觀」是大規模之「文件倉庫」
各種文件，應有盡有，大量供給，用之無窮
這部「酬世大觀」是大衆的「案頭顧問」
關於柬帖，楹聯，會計，契約等件以及並有各界當用之新資料
無論政、商、工、學，以及各機關均宜購備

全書要目
建國精神，國際文件，謀事文件
喜慶文件，聯對文件，喪葬文件
通信文件，契約文件，雜用文件
家庭會計，營業會計，商業文件
營業函件，商業廣告，公文文件
一般文件，付郵表，電碼新編

◆全書百餘萬言，件件均合實用◆
▲洋洋兩厚冊……裝美麗精匣▼
▲實價二元正……特價一元五▼
（外埠函購另加寄費一角六分）

三版出書
奉天小北門裡
大東書局總發行所

（治療點之一部）
刺載鍼療—專攻
療術師 林長庚
適應症
A內科諸病
B神經系諸病（中風）
C淋病
D婦人科諸病
E眼耳齒病
F其他諸病

長庚療院

大連不老街二二六番地
電話三三九〇五番（呼出）

新式簿記招函授生

有技能即不患無職業欲學社會急需之技能可投入本會函授部

詳細章程請附郵票四分寄交新京中央郵局內設私書函箱第八四號 本會收即寄（通信時須將回信地址詳細寫明）

在京 大連銀行簿記講習會啓

嗎啡慢性中毒症治療劑

內俄嗎哪兒

效能緩解痛苦萬狀的所謂禁斷症狀、促進有毒異狀物質的排出、結果遞減常用毒物的慾求量、又能解消因中毒而起的隨伴症狀、解決一切的中毒症狀。

（請速一試 便知所言非謬）

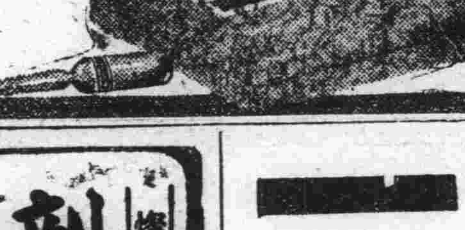

・適應症・
嗎啡・海洛因・鴉片・班特朋及其他同類麻醉藥之中毒症
包裝 五瓦・十瓦・五十瓦
滿華著名藥房皆有代售

製藥廠 順天堂醫化學研究所
滿洲國總經理 田邊商店 奉天大和區青葉町

爆然於東亞醫學史的神劑

劇滅梅毒
祛禍招福

病所破爛輕重梅毒一切
高血壓・心臟病・眼前見癒

本劑原係根據在現今藥化學・最爲進步之驅梅原則・而採取殺菌力又强大・排毒力且神確之沃素劑・爲純粹原材・而配合最極强効量・始得完成之最高而特効的驅梅劑也・因此對普通梅毒症狀一切・可奏神速妙効・較注射超勝數倍・且又對高血壓心臟病等症狀・亦奏絕妙確効・所以・能夠適得無病・無災・延年之實効・可謂健身長壽的最効法也。因此・本劑之唯一襲効・至今在東亞醫學史上・劃一驚嘆的新紀元矣。總之・本劑特効・以其簡單的服法・不只在短期內療治一切梅毒・更又將高血壓能得且正且順・加强心臟・如頭痛・暈眩・心跳氣急・精力衰敗・婦女之死產濕症・或者大便閉塞等・轉眼間完全療治・却覺强旺的體力和精氣・効實驚人

發行 山崎帝國堂
日本東京市神田區花房町
郵政匯款東京一四六七番

藥價
重症用 二元・三元 五元・十元
普通用 五角・一元 二元・五元
各埠大藥房均有出售

MILCOGEN

世界有名理想的代乳粉

美兒固精代乳粉

牛乳之營養價値。已爲世所公認。最近醫學界之研究。證明兒童之健全發育。須常飲全脂牛乳。因牛乳供給生理上必需之珍貴生活素。礦質。脂肪以及其他發育要素。兒童能常用以豐富之牛乳。則牙齒健全。骨骼堅强。病魔不能侵襲。將來長成而爲一强壯健康之青年。其父母亦足自豪。冲就之「美兒固精」代乳粉完全與純潔鮮牛乳相同。且有不染病菌之特點。此粉保存牛乳原來香味。爲兒童所特別喜飲。而其衛生純潔。與市上最優等新鮮牛乳精美相同。

（全滿總經理處）
奉天鐵西區興工街 滿洲明治製菓株式會社 電奉天六〇四〇
大連市彌生町八 滿洲明治製菓大連支店 電本局七八七四・三二五四・六六七六
新京祝町二ノ一二七 滿洲明治製菓新京支店 電分局六七七〇
奉天大和區霞町一〇 滿洲明治製菓奉天支店 電二四三八・四八四七・三七七八
哈爾濱道外承德街二三七 滿洲明治製菓哈爾濱支店 電道裡五六八〇
齊々哈爾南大街 太陽貿易公司 電三二六六
牡丹江長安街 太陽公司 電二三七一
佳木斯南崗大街 太陽公司 電八四六

滿洲明治製菓株式會社

急告

各界公務員軍警學校紳商士媛們
諸君在辦公及旅行時候所使用的筆類很複雜的吧然有腐敗而不便利的很多惟萬年筆是特別便利而能耐久他的代價又很低廉實爲一種不可缺的文牘品敝店由去歲開店至今專門發售各種新式萬年筆深蒙各界愛護踴躍採購銷路日廣一日只今又由友邦運來大宗萬年筆批發零售價格特別從康外埠函購尤其歡迎函購時以郵政局代金引換送荷手續非特迅速但要送料二十五錢

注意
本品係純十四開耐酸金筆頭保險使用三年在此期如果筆頭損壞限退換一次
凡一次買十支者敬附一支

ナイン萬年筆 滿洲總發賣元
種類甚多不能詳載 特別價格列下
一號 原價三圓 特售價一圓五毛
二號 原價五圓 特售價二圓五毛
三號 原價七圓 特售價三圓五毛

安東市新柳街二九 振替奉天四九六四
東亞萬年筆營業所

肺病吐血 其效迅速
益壽丹

從前死於肺癆病的都是冤枉死的目前患肺病的都可以不死
益壽丹治一二三期肺病有藥到病除之功數千年來無數可憐的肺癆病有了救星

肺癆病不難治
益壽丹非奇藥

難在不能破肺癆菌
奇在發生化痰清肺理氣功效力強

肺癆菌繁殖於肺部所到之處便破壞損爛成空洞故任意治療
益壽丹藥力直接達於患部而殺盡肺菌故無論一二三期肺病均能克奏奇效即無病者亦宜豫防先服益壽丹以避免肺病之傳染可保終身無病延年益壽也

定價 每盒十二付國幣五元 外埠函購加郵費二角
奉天市小北城門外西頭電車路道北
發賣本舖 國瑞藥店

新高香蕉糖

新高糖果 環球馳名 蕉蜜化糖 香味佳絕

新高駱駝牌糖

含有維他命EB、C、DA 榮養第一 保健之糖 駱駝

新高製菓大連工場

驚人的出品！海內獨一佳本！得此一書再就不必東西搜羅那不全的曲譜了！

范垂青著 全本譯聲 百代唱片

管紹華 王玉蓉 合唱 全本 四郎探母 全一冊

得此一書不日就可登台票戲了

本書的譯聲——上行是工尺譜並注明板眼下行是晉符的簡譜有高低強弱記號

本書有（四大特色）並附（三大秘訣）

能學全齣戲劇 這是一班好戲朋友最渴望的一個問題也是從來所未有的這種[illegible]貢獻我們得着這本書不必請師自然入門不必進票房[illegible]可成功還是本書特色之一

能學全齣胡琴 要在這本全部譯聲集裡學胡琴的奧妙那更容易了內中有西皮的漫板原板倒板二六板流水板散板快板等等最爲齊全首先又有胡琴秘訣胡琴指導對於學胡琴的各種方法無不詳細說明諸君何不手執一冊以學

能學全齣鑼鼓 其中的美味也？這是本書的特色之二 本書爲好戲朋友便利起見特將全齣的鑼鼓譯出並且在前面記明鑼鼓的名稱使學者一目了然這是本書特色之三

梨園詞典 在本書裡如果看過梨園詞典以後[illegible]

三大秘訣 本書打破戲界一切[illegible]秘訣[illegible]

寄金時務乞掛號否則丟失不負責　實價一圓 郵費五分　初版優待 特價七角

總發行 奉天大南門裡三三二號 興業書局

金城銀行大連分行

本行辦理存款放款匯兌商業銀行一切業務各大都會均有分行辦事處或特約代理機關

行址 大連市山縣通三番地

電話代表、㊂六一一三 ㊂六一一四

匯兌部專用電話㊂一〇四三

本行特種小額存款利息優厚手續簡便

寫眞銅版與凸版凹版

久保田寫眞製版所

大連市武藏町六六 電話二・八六三一番

注意注意 良機良機

男女欲謀職業者之福音 三個月藝成 馬上保有開業之能力

營口美術照像院授藝 啓事

千載良機幸勿錯過 附設函授部詳章函索附郵票廿分

院址 營口火神廟前街

瀋陽中國銀行

存款 定期 活期 其他存款利息優厚手續簡捷

匯款 電匯 信匯 匯票國內外各埠均可通匯

放款 抵押放款貼現放款

其他業務 進出口押匯代理收付事項

營業專用 內城通行 電話 ㊁二四一一(4) ㊃三二五三 南滿站辦事處 ㊂四四一八 ㊂四四一九

旅行必需品

照像材料寫眞機械

株式會社 木村洋行城內支店 奉天城內鐘樓南路東 電話㊃二〇七二番

在大連最舒適的

新館 西崗平和街三九 電話㊂一四三五

客室 雅潔 低廉

招待 誠懇 慇懃

歡迎主顧 優待團体

中央旅館 大連驛西鄰 電話㊂三八七九

鳴謝新京株式會社東北商行哈爾濱支店賠款迅速

逕啓者敝號於月之十四日午后四時半許由當街三合爐後院柴草垛中發生空前絕後驚人大火因是日風高火烈雖本鎮官商各界猛力撲救未收若何効果經將敝號等所有全部貨物房產於刹那間全付之一炬幸事前在株式會社東北商行支店有保貨物險敝福德昌保一萬貳千圓孫紹武名下舖墊二千圓同盛泰貨險二萬五千圓和泰盛貨險四千圓敝等火後當即報告海倫駐在所處通知該行轉報總行來員調查當場按損失程度如數賠償毫無刁難似此迅快手續敏捷敝號等領款之餘無以爲感謹登報端以鳴謝悃並介紹我海各鎮商或有投保火險者速向該行接洽焉

鳴謝人海倫倫河鎮 福德昌 同盛泰 孫紹武 和泰盛 同謝

鳴謝新京株式會社東北商行保險部賠款迅速

逕啓者敝街此次大火被焚多家損失無算情殊可憫而敝等天增盛天益興亦在其列焉幸事前均經五常縣東北商行代理店戴沛之君代保火險各五千圓於肇事後曾經該行派員蒞場勘驗屬實而無異議當按損失之程度圓滿賠償矣似此該行解決圓滿發款痛快洵屬不同凡響而有足多者敝等領款之下心感無既用刊此廣告以資鳴謝並願爲各界投保火險諸君作一參考資料焉

拉濱線山河屯 天增盛 天益興 同謝

鳴謝新京株式會社東北商行保險部賠款痛快

逕啓者敝埠北市場日前罹空前未有之巨災敝等永合祥公義德德盛遠潤成祥恒源盛天合玉德源隆四合泰同增福天利源等共五十餘家均被焚如幸事前曾在新京東北商行通遼代理店金君鳴岐處保有火險各家多少不等總計保額貳拾餘萬圓當肇事後旋經該行派員蒞場勘驗之下當按損失程度一一圓滿賠償矣計共賠金拾八萬餘圓未出十日此大巨款已經該行唐社長親自搭飛機送下同時召集各戶分別付給幷加以慰問焉似此賠款迅速著重信用誠屬罕覯無怪乎該行年來業務擴張成績蒸蒸日上執保險界之牛耳也敝等領款之餘無以爲謝聊藉報端以鳴微忱云爾

通遼縣 永合祥 張顯廷 代表五十餘家同謝

中華棧

總號 大連市奧町七二番
新社 常陸町三三番

旅館 房屋寬闊 淨旅客舒適
通關 海陸運送通關代辦
運輸 手續敏捷取費低廉
代理 各大保險行水火保險 各工廠出品化粧品及一般雜貨代客買賣貨物

支店 營口 哈爾濱 奉天 天津 新京 青島

主人 張佩瑜謹啓

電話 奧町 船舶經理部 旅客部 ㊂五五五五 ㊂五五七四 ㊂五五三〇 常陸町 運輸部 ㊂七九一七 旅客部 ㊂一六四六

美容之藥 化粧必需 (2)

江省新々、中西、吉林福光藥房、大連華美藥房、農安德泰增、海城和發福、大石橋衛生復、鐵嶺義和堂、公主嶺義和順、安德記、范家屯世一堂、蓋平咸春堂、新京義和謙、鞍山同慶增、積盛壽、海龍永順長、開原全生堂、金州老德記、普蘭店康德記、大連華泰藥房、海城華西藥房、吉林新興藥房、朝陽縣義興成、海倫縣義和盛、

代理店 新京耀廷葯房、安東瑞祥泰、撫順即愈藥房、克山吉慶昇、營口營口藥房、撫順信仁堂、吉林五洲藥房、新京中西藥房、[illegible]

耳鼻咽喉專門科

森本醫院

大連市大山通六十三番地 電話㊂五三〇七番

院長 醫學博士 森本辨之助

泰東日報廣告部電話二一、八〇九三番

專治雀斑 無效退錢

艷容粉專搽顏面雀斑酒刺疙瘩面膚粗糙黑黃皺紋等均能搽掉並能使面膚細膩轉瞬即可變爲美麗此粉功效一用便知言之無謬特此聲明一般仕女請用一試如無功效將原價退還每袋國幣壹圓外埠函購不加郵費代金不奇

奉天大南關大街路東利長油坊胡同八號 玉德堂藥店

榮養菓子 グリコ （固力菓）

每日食固力菓 每日精神充暢

含發育上重要之榮養素八種

（奉天鐵西咸勝街）グリコ株式會社

IMOG

淋病勁敵

最新高級化學內服劑

阿爾巴基爾

經用本劑 奏効如神 數日見功 一瓶除根

淋疾療法

感染淋病痛苦異常於子嗣更受莫大影響此一般人所共知然治療方法不外灌洗注射內服三種就中以灌洗尿道療法較具功效惜乎患者以手續繁複應用時甚感痛苦加之奏效遲緩終未能稱是難注射療法之黃色素劑曾流行一時惟以不良作用甚多故亦無特殊貢獻也

最新發明

本品「阿爾巴基爾」乃敝藥廠經多年研究所得之最新創製高級化學治療劑經過動物試驗成功方始問世緣本劑吸收迅速對生体內細胞有強大滲透作用即本劑中主要成分單對氨苯磺胺質每片含有量爲〇・五經內服本劑後自消化器官必取道腎臟直搗淋菌巢穴而殺滅之使其自尿道排泄体外其間能發揮殺滅淋菌及抑制淋菌滋生之驚人功效同時更鼓勵生体細胞增加生体內抗淋力量故爾效力堪稱偉大

功效

自「阿爾巴基爾」創世以來淋病之內服療法才收到意外成績醫家無不稱贊服用「阿爾巴基爾」可根治淋疾正如六〇六之能驅服梅毒治療瘧疾非採用（金雞那霜）不可再如種牛豆苗就不生天花一樣本劑除功效準確吸收迅速外更毫無副作用可安心連用而無害惟據醫家稱

用法

遞淋病患者內服本品尤宜採用間歇性療法即在最初三天內每日六片每次飯後二片休息五日再按前同量繼續服用五天再休息再度服用共有三期足矣故可於二週內淋病諸般痛苦具都消滅無疑再本劑除對各期淋疾有特殊作用外凡一般葡萄狀球菌及連鎖狀球菌感染疾患經用「阿爾巴基爾」亦有藥到病除之功

主治各症

急性慢性淋病。淋病性併發症。化膿性胸膜炎。急性慢性關節炎。敗血膿毒症。敗血症。產褥熱。口峽炎。中耳炎。齒齦炎。扁桃腺炎。丹毒等。

包裝 片劑（〇・五） 二十片 一百片 五百片　粉劑 二十五瓦 一百瓦 五百瓦

注意 各藥房皆有代售

製造兼總發售處 株式會社 山之內藥品商會 大阪市東區高麗橋五丁目 東京市日本橋區小舟町二丁目

奉天分處 奉天市紅梅町二番地

北京分處 北京內六區光明殿二二號

廣東分處 廣東市惠愛中路一七五號

L.B69

聖駕臨幸大連市

萬民同慶親仰天顏

榮幸氣象沸騰全市

皇帝陛下。於日滿國交上。具有重大意義之二次訪日。已於二十二日由新京啓駕臨幸大連。連市朝來。陽光普照。榴香風輕。亦與市民同表慶祝焉

滿蒙大陸門戶之大連。在政治上及經濟上。實爲日滿不可分離之橋梁。州民之覺悟早與日滿議定所明記之大精神相符合。此次

皇帝陛下二次訪日。所以再度選大連啓艦者。其因緣由來深矣。而大連市民沐此光榮實非口筆所能盡述也

「今日爲滿洲國

皇帝陛下訪日之日」之六十萬市民。無不鵠立謹候英姿邁爽之

皇帝陛下早時駕幸。謹仰天顏於咫尺。當日大連車站前。西通。山縣通等各道路。均重新敷裝。連濱唯一之靑泥窪河臭味。於是日亦完全除淸。使其不快氣味。不得發散。在聖駕通過之要路。均高懸日滿兩國大國旗。以表慶祝。又担當是日警衛大任之憲兵隊。州廳警察部及管下各警察署員。不眠不休。已於廿日起。即作預行演習自大連驛起以至於埠頭陣容完璧。水洩不通。大連中央放送局爲放送

皇帝陛下駕臨大連站之盛況及在埠頭登御召艦之實況。早已設備完畢。謹候

聖駕臨幸

日滿國旗迎風飛舞

奉迎送聖駕臨幸

市容莊嚴喜色彌漫

皇帝陛下於訪日途次。再度臨幸登御召艦之大連市數日來。即着手準備。早日峻事由大連驛起至埠頭之沿路完全灑掃淸潔。一塵不揚初夏微風。時時吹來。家々戶々所懸之國旗。臨風飄舞。煞是美麗。汽車電車。以及馬車。洋車。並貨馬車亦均揭國旗。遙望之連市。頓呈國旗海化。至午後時。市內各處之活動。尤爲緊張。衣裝整齊各就警戒位置之警察官。並市內各校學生。各種團體。如國防婦人會等及一般市民環列於道旁。恭迎聖駕。時至午後四時四十分。即行禁止交通。由大連車站至埠頭之街道。禁止行人往來。在所定地位中恭候聖駕臨幸之市民。滿面春風而帶緊張氣色。即觀道路兩旁綠樹。蒼翠欲滴。亦似表示慶祝

之燦爛一頁。亦爲全滿歡喜之朝。大陸之天空。瑠雲結彩。爽夏之山野碧綠如油。全滿各地。均爲帝室之彌榮。中其慶祝之意天方破曉。爲祈禱御旅程之御無恙。四千萬民衆。逐戶揭揚日滿兩國々旗。作披瀝赤心之御奉送皇帝陛下。英姿爽快。於午前六時四十分出帝宮之門。沿途受日滿萬民熱誠感激之奉送。當鹵簿到着新京驛於國軍軍樂隊之國歌吹奏裏。御登車於御召列車。同七時向大連一路御發車

皇帝陛下。向相別五年鄰々盟邦日本之紀元二千六百年紀念大典。作御慶祝之御首途矣。當茲世界動亂之下。擧行兩陛下至高之御交驩。四千萬國民覺益兩國親和之鞏固。只有對可感激之聖旨感泣。對日本之盛事歡喜雀躍誓副奉送御訪日之御主旨也

紀念郵戳

大連郵便局。爲紀念皇帝陛下第二次御訪日。昨今兩天施捺紀念郵戳云

呂民生部大臣先期來連

發表奉送之謹話

皇帝陛下御訪日。大連港得沐御奉送之光榮。殊堪慶幸。滿洲國側之高官。呂民生部大臣與榮參議等一行。已於二十一日午後十時五分先抵大連。下榻於大和旅館。呂大臣以嚴肅之面孔。作感激之詞謹話如次

我滿洲國皇帝陛下。前於康德二年四月曾有一度御訪日。關於今次御訪日之御意義。已有熙宮內府大臣。張國務總理等之謹話。詳加闡明茲謹就個人之立場。加以申述。於第一次御訪日回鑾訓民詔書。有「朕與日本天皇之精神如一體」日本天皇陛下與滿洲國皇帝陛下旣持同一之御心情。國民仰体聖旨之優渥乞副日滿一心一德之偉大精神。努力不懈。永矢弗渝。有世界向無類例之飛躍。建國之日。雖然尚淺。而大滿洲國之建設。已有迅速發展。今次再度御訪日。適值世界大動亂之下。東亞情勢近於黎明之時。且又欣逢日本紀元二千六百年意義深遠之一年。天皇陛下亦殊期待與我皇帝陛下作御促膝之談。則兩陛下之精神一體。將更加親密。足以垂範臣民。日滿一體之關係。亦將愈爲强化也。仰體聖旨之滿洲國代表大臣。洵不勝恐懼感激之極。謹翼御遠路之御平安。並重大御使命之御達成。是則不勝祈禱者也

萬民感激奉送中

聖駕由國都啓鑾

皇帝陛下再訪盟邦日本之鑾輿啓行日。昨定於六月二十二日。東亞歷史。培加日滿親善

東流行

本報民生部長　魏秉文

（三）

初踏異國土

這一路上。火車搖晃的是非常厲害。就是坐在座位裡身體還是時々的傾斜。夜來雖只睡兩小時。但今天却不覺得疲乏。這或許是興奮的關係吧

途中俯覽鮮人農村。正是收穫麥子和插秧的時候。山邊田野黃綠相間鮮農於此大自然美中工作。其安居樂業的情形不可言喩。惟鮮人住宅仍存有古昔的模樣。茅雞草舍。他們都像揑廿心似的。村塾墻外揩書有斗大方字。大意不外是全民一致。盡後防之熱誠。田邊宅旁。大葉洋槐頗多。皆高數丈。再襯以數所家宅。實不啻名工所繪之畫

車至釜山爲十八日午前十一時五分。我們這一行九人。於乘客雜沓中降車即登上連絡船景福丸。又經過一番稅關檢查行囊。方始都圍坐在船客閱讀新聞雜誌的方桌四周。因爲二等輪乘客已滿。無我們立足之地。所以才就這樣的湊付下去。這也是所謂「在家千日好。出門時時難」的吧

沒有大風浪。船體極平穩。在甲板上望着那靑翠的海水。茫無涯際。浪花一起追逐着一起在撞擊着船舷進退維谷似的在打着渦旋。一個浪花澎起。便有一條虹在海中出現。船的前側有「鷂魚」在橫飛着。而且很遠。想給牠命名爲「海上滑翔機」亦無不可

我愛海。是那麼樣的廣濶。化育萬物。澤潤千里。是那麼的雄壯。好像勇士似的。在和船衛鋒。寧紛碎得無形而也不肯退却半步

船在臨至下關前。有便衣警官前來盤詰。後來知道我們此行的目的和所負的使命。蒙他們給了許多的便利。順々當々的在七時登陸。在登路前。有同盟社的記者來訪。並撮一枚照片而去

登陸以後才得到晚飯吃那家的女侍。見我們是從滿洲國來的。招待的特別周到

夜裡。十時開往東京的特別急行車「櫻」號。載着我們這一幫穿協和服的往東京去。車裡的人和車站上的人們都在以好似不可思議的眼光睨着我們。因爲他們是不知道我們是來作什麼的。而且素常也不多見這些人都穿着一律的協和服

車衝着暗夜。駛行很速而穩。這一宿可不能不多睡一些了

一覺醒來。天已大明。車已行至岡山驛。這時綫領略眞實的日本的風光。風景不過是有山皆樹。有田皆水。間有旱地的金黃色的麥子。正是和朝鮮一樣的。在收穫期中。居住的家宅都是千家一律的形式。山紫水明。以世界之一大公園著稱。早爲一般所知。倒沒有什麼可以贅述的。惟日本人的鄉村的婦女倒有値得一說而且也有很値得讚美的必要

我從車窗向外看去。在田裡——這一路差不多都是從鄉村經過的。由沼田以後才較比少了——和丈夫一同工作或單人工作的婦女。在那充滿泥水的稻田中。插秧翻土。打麥。一心一意的工作着。火車就從她們身旁走過。她們是連頭也不抬一抬的呢。在朝暾初上的時候。我還看到了有三個一老二少的婦人。在那山根爲朝霧所隱住了的滿是朝露的鄉村山路上。手持着新綠的旗子。急行着。她們大約是往神社去才回來的。又見有道旁高樹着書有「祈國運長久」「祝皇軍萬歲」等字樣的大牌子。其愛國之誠。溢於言表。以上這種々實際的情況看來。日本自神武天皇創業以來。輝煌天業。脈々相傳。迄今已有二千六百年之久。尤能稱雄於當今之世。完備戰時体制努力向東亞新秩序建設上邁進之精神。我想其在城市者少其在鄉村者多。則言其皆在於鄉村中。我想也沒有不承認的

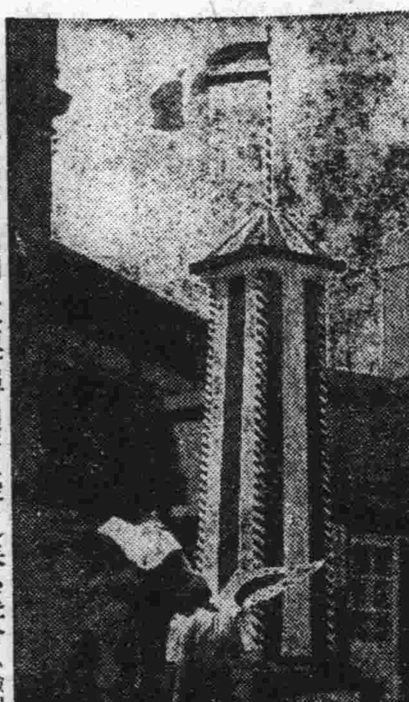

寫眞說明圖即大連埠頭所築之奉送塔（檢閱訖）

七十歲高齡者

仰奉送光榮

連濱七十歲以上高齡市民。仰奉送聖駕之光榮。皆由衷心惶恐感激。集合於聖駕御經過路。大廣場東拓大樓北端大馬路。謹候奉送云

懷頭魚皮幸獲

聖駕携行光榮

當此豚皮鯨皮鮫皮等代用皮革登市之際。而滿洲特產之懷頭魚（一名歐洲鯰）之皮。已被公主嶺農事試驗場畜產部研究成功。頗適宜於跳舞鞋。婦人鞋及手提包之製造。現更於滿鐵加工場使之工業化。當今次皇帝陛下御訪日之際。懷頭魚之鞣皮二枚。已爲御携行品矣。由此可見從來即被魚家所忽視之怪魚大鯰。已得沐千載一遇之光榮。更伴隨時代之輪轉竟一躍而爲代用皮革之尖端。此種懷頭魚。首先產於嫩江。松花江以及北滿各地。與日本之鯰。屬於同種。惟口髯三對。較日本之鯰多二條長約二米。體重約二三十貫。此外則完無異點。昔時松花江下流之赫哲族。已着該魚皮褲及外衣。近得公主嶺農事試驗場畜產部。加以鞣皮研究之結果。已頗合婦人鞋跳舞鞋及提包等之製造。有特有之模樣。並富於光澤。較其他之代用皮革。決無何等遜色。漁獲量較。淡水魚中百分之十五年產二千數百萬尾。約達數百萬尾以体長二米之魚。可供婦人鞋六雙之用若僅以此種皮類。即可充全滿婦人鞋之需要。然其肉亦可切爲小塊。製成魚糕。價格又極低廉。繁殖力亦頗强大質與量方面。均可執將來代用皮革之牛耳。將來爲全滿女性所樂用之時期。想已不遠。故殊堪期待然得沐今次皇帝陛下御携行之光榮者該皮爲興農部水產課所懸賞募集者。本年五月於龍江省大賚縣河所漁獲二米餘之二尾經公主嶺農試畜產部所謹製。奉上者云

北京料理 登瀛閣 電話 ㊂1710 ㊂4253

國際交驩競技大會

菲律賓選手來連

爲出席參加國際交驩競技大會之菲律賓役員選手。一行三十四名。於團長伊拉南博士引率之下。乘二十一日入港之烏拉爾丸。由濃霧迷漫中精神奕奕而登陸堂堂六尺之偉丈夫。已整隊於萬日之前。毒黑之面容與精悍之氣度。雖經長途之顚簸。以及與日本激烈之爭覇等。亦毫無疲勞之色。因初睹大陸門戶之繁榮。驩中充滿光輝景象。上陸後即乘汽車下榻於星個浦大和旅館。團長伊拉南博士於船中有如左之談話

菲律賓選手今已三次來關東州。然率多數之選手來征。僅爲初次。實最有意義之事也。然所最遺憾者。爲母國籃球節於八月上旬即將開始舉行。故偕同我國籃球團前來之事。實難做到。再者今次來征之選手。爲陸上。野球。網球三部云

協和會新會員

日前堂堂來滿

滿洲協和會將呈沈滯之聲時。煥發潑溂有意氣之新協和會員六十六名由佐藤勇氏引率之下。於二十一日入港烏拉爾丸而初登憧憬之大陸

今次來滿之新會員皆爲自二十歲至四十歲血氣旺盛者於內原訓練所受二週間基礎的開拓訓練。再入哈爾濱訓練所受本格的實地訓練終了後。配屬於全滿各地。爲協和會最近之新試任務與近來滿開拓之事業。繼相呼應。爲滿洲開拓義勇軍之使命而奉獻一身者也。一行寄宿大連一夜。二十二日夜即向哈爾濱出發云

國際交歡競技會

第一日戰況

國際交驩競技大會第一日大連實業對夏威夷朝日之野球戰。由二十一日午後二時。於實業球場擧行。由再菲島對滿倶。由當日午後四時半。於滿倶球場擧行矣。實業對朝日。爲四比二朝日獲勝。再菲島對滿倶。亦以五比一菲島獲勝。率獲遠來軍之凱歌矣

二十二日午後二時。於滿倶球場夏威夷對滿倶。由當日四時半。菲島對實業之野球戰。亦擧行矣。再二十三日由午后零時半。於大連運動場。擧行交歡式後。展開本大會堂々之菲島對關東州之陸上競技

州廳衛生課

通飭管下各署

嚴命飲食店注意食器衞生

大連水道事務所。已於十七日即斷行。每日給水八時間。以希望市民進一步協力節水。然若時間給水如日期繼續甚久。則恐發生如去年同樣之赤痢及窒扶斯等之傳染病。故州廳衛生課通知管下各署關於與市民有關係之飲食店等之接待業者。對於其營業用之食器。須加以嚴重之消毒及洗滌。以期消殺傳染病之病菌云

大連土建界

資材之現狀

資材雖狹隘之大連今年之土建界。較例年甚爲遲延工事期雖至。尙依然閑散而陷入於悲觀的狀態。因十五年度。第一期資材配給亦略見雛形。豫想由七月初時能漸次活潑動作也

緊要聲明

啓者敝人印鑑曾經登記存案廿餘年茲爲防不肖之徒僞造等弊恐將來如有假藉敝人名義在外發生不法行爲者非經本人之手証明概作無效恐未週知特此聲明

旅順市新市場町二四　程延英啓

期待名藥 性美膏

防止藥 部外品外用早洩防止藥

藥價 大一圓二角 小一圓

先款貨藥 拒絕收款交貨 外付郵費二角

藤井藥局 大連市信濃町一四三 電話二八二四二番

中法大藥房 大連市奧町七五 電話二、七六四九番

由京新到 預言家 保險卦 到此

本衞士、幼習星相、壯遊南北、遍游平津、著名足跡、走遍大混、各處訪友、二十餘年、深得名人指導、良有心得、對於人生命運、妻財子祿、終身貴賤、絲毫不利、文武、何界安身、何年掌權、仕農工商、閨閣名媛、無不晤面知心、欲知終身不爽、無不拍案叫絕、眞有鬼神莫測之機、能奪天工之妙、顧我同胞、速來一問、何年顯達、如已往斷將來之事、批命談相、百驗百驗、君有萬難大事、問卜、但得一言、立決禍福、課金兩元、初到特爲揚名起見、優待諸君、酒收一元、相室窄小、諸君原諒、二人以上、恕不接待

▲時間 上午九點至下午六點

現寓大連西崗德政街（及新大街北頭）裕豐旅館樓上

情場寫眞出版預告

關玉珍先生傑作

是青年男女的寶筏

是愛情場中的指針

現代靑年男女若不一讀此書即難免終身之遺憾該書定於七月一日出版精裝一大厚冊、長凡二百餘頁、洋々數十萬言、定價八角（外埠函購另加郵費一角）因紙節約關係、印製無多　購者請速以免錯失良機！

總發行 實業洋行出版部 大連市尾上町四番地 電話三一七六〇番 振替口座大連八二七番

分銷處 各地各大書局均有代售

軍屬「建築」技術官要員募集廣告

一、募集人員 十名

一、應募資格 中等以上學校卒業程度 年齡二十五歲未滿

一、考試科目 日語、數學、物理、常識及人物考查

一、提出書類 志願書（須貼四寸脫帽像片） 請求志願書用紙須附四分郵票

一、待遇及給與 （1）起初採用爲雇員於本部實施六個月間建築學教育後任爲委任官試補 （2）雇員期間月俸五十圓 （3）委任官試補初月俸五十五圓

一、旅費 採用時由現住地至新京間支給二等火車實費

一、志願書截止 康德七年六月末日以前向新京治安部軍政司人事課提出之

一、試驗場所 新京治安部軍政司

一、試驗日期 康德七年七月五日午前九時

一、其他細部請向 新京治安部軍政司人事課詢問之

治安部軍政司人事課

招用電氣職工

一、電氣捲線工 數名

一、電氣捲線見習工 十數名

一、年令資格 十六歲以上公學堂卒業或有同等學力者

一、試驗合格者採用 希望者攜帶親筆履歷書來所可也

大連市雲井町九番地 株式會社滿洲京三製作所 電話(四)〇七二八番

地球牌 人人必備 萬人油

外科主治 刃傷磨傷 牙痛耳痛 紅斑痱疹 挫傷咬傷 痔漏出血 手足酸軟 火傷燙傷 毒蟄蟲咬 胎毒潰爛 凍瘡裂傷 疥癬各瘡 毛孔發癢 頭帝目眩 頭癬汗斑 狐臊腋臭 腰骨節痛 化粧潤膚

總批發處 環球公司

泰東日報廣告部 電話㊁八〇九三

沙眼!!! 爲前途幸福 投考預防計 請即購用…

明目奇效丹

主治 顆粒性沙眼 乳頭性沙眼 瘢痕性沙眼 角膜合併症 紅腫灼熱 異物感 流淚 慈性濕爛 乾燥癢痒 畏光 眼瞼內反 睫毛倒刺 霧視 血管翳 薄翳 斑翳 白斑

每盒五角

顯堺藥房 奉天第一商場南胡同 （函購郵費免收）（滙款務須掛號）

泰東介紹欄 五行欄一次一圓 十行欄一次二圓 求事廣告半價 不出名者加倍 名在社加三成 全年半價

緊要聲明

本號職員劉儒字鴻賓 因有高就於康德七年六月十四日已正式辭出脫離關係 對於該人一切行動 概與本號無涉 恐未週知特此鄭重聲明

大連市奧町四九 雙德棧合記

請到廣東 伍伯年神相處

有順必有逆。有起必有落。故俗語所謂「至怕走背運也」。本相士祖傳相命。以鐵嘴鐵筆行於世。不論士農工商。凡受環境支配。以及謀作失敗。或有官訟傷財。疾危。驚險。困難。麻煩。徵象者。無不妥爲解釋。或勉以競爭。或阻其妄作。總以能令諸君有所趣向爲宗旨。朱柏廬先生有云。宜未雨而綢繆。毋臨渴而掘井。有識之士。盍興乎來。再者外埠函批仍暫停止。卜筮一圓。談相一圓。有翻譯各省方言寓常盤町中華棧新社

由奉北京到此 神算雲遊奇子

敝人初次來連揚名起見特此貢獻廿多年遊歷各省所批之經驗無不稱奇古代奇數逸先賢希夷先生仰觀天文俯察地理推測之天星對照命與業大有不同諸君請來一試便知有精奇之妙有天星書按生日時辰相推同立當時便將生榕前定莫能得吉仲妻子財帛疾厄官祿奴僕經營田宅一概定於敝人言論相同立當時便將幸途之榮枯變遷何運何年解決如同鏡照富貴窮通壽夭以免錯有途畏有極大相福免去一切之望想敝人秉道德之心專攻數學扶助人之南針保人之幸福對於細批八字演易經著草卦奇門六壬六爻麋不精心研討應驗如神保險批命各條件占卦著草卦兩圓優待六爻卦一圓 寓西崗東關街裕泰棧樓下一五號

商工月刊

充實內容 改訂新價

查本社抱扶助商工與弘文報國之志對於月刊之收費、力求低廉、以謀閱讀者之便益、茲爲增加篇幅、充實內容起見、特自六月號起、改訂價目如左

全年十二冊定價金四圓八角 半年六冊定價金二圓四角 零售每冊定價金四角五分

大連新起街六十一番地 商工研究社啓 電話三一三二八三番 振替口座大連五四八一番

資本金 香港銀叁百萬元

置業 自置房產已達三百餘萬元

營業總目 專營保險業務交易公平辦事敏捷賠償爽快如蒙惠顧無任歡迎

上海聯保水火險有限公司

關東州總代理店 大連市東鄉町二十番地 電話 ㊂四三九五 電報掛號 〇二〇二

總公司 香港德輔道中二百六十九號

分公司 上海漢口廣州石叻庇能仰光其餘國內外各地均設有分行或代理店數目繁多恕不盡錄

高級西服料 婦飾雜貨

大連 義聚隆百貨店 電話三一四二一〇二 三一三三八番

清朝歷代皇帝之滿洲巡幸（二）

回顧清朝歷代　皇帝，都尊崇祖宗，追慕發祥故地在交通尙不便利的時代，不遠千里行程，不爲寒暑所苦，率群臣百僚出宮巡幸，歷代　皇帝中，如英邁博學的康熙乾隆二　皇帝，謁拜奉天祖陵猶不滿足，還要親臨吉林，舟行松花江上漁遊，閱覽祖宗百戰之故地，俾不忘當年太祖太宗創業的艱難吐露懷古的詩情，或在巡幸的沿路作大規模狩獵，發揮先人的遺風，在現在看起來，還盛儀實是津々有味的史實，同時我們想及清朝與奉天的歷史關係，不禁發出無限的感慨

關於此等東巡的文献，非常稀少，正式紀錄同未公表過，對於江南巡幸，山東巡幸，還有南巡盛典，幸魯盛典等紀錄，但關於滿洲巡幸，竟毫無紀錄，一般推測，或者秘藏有特別紀錄亦未可知，但在目下却毫未發現，僅々根據皇朝通典略知道一些關於康乾二帝的東巡謁陵由來及經過，東華錄裡略述些歷代　皇帝巡幸滿洲的往復行程及行事，記錄的方式，全是片斷的日錄，只不是具体的記錄，只根據還記錄，知道滿洲巡幸的輪廓而已，對於扈從人物人數及旅行詳狀完全不詳這點實是憾事，此外在歷代　皇帝御製詩文集中，收有與東巡有關係的詩文很可當作參考，像清史稿本記裡所戴，大體與東華錄大同小異，不足爲資料讀過皇朝通典，東華錄，御製詩文集後，才能略窺當年東巡的狀態，前後十一次的東巡裏，只是扈從聖祖第二次東巡（康熙二十一年）的高士奇，著有「扈從東巡日錄」，與耶蘇會士南懷仁的「韃靼旅行記」兩部著作，是一個意外收穫還兩部書是由側觀察的滿洲巡幸紀錄此外幾無書籍可考，倘扈從歷代皇帝巡幸滿洲隨員中，要有像高士奇，南懷仁一樣的篤學者，留下滿洲巡幸紀錄，該多有興趣，即對研究滿洲近代史上，亦裨益非少，事實上恰與此反除上記康熙帝第二次東巡二旅行記外，幾等於無，清朝　皇帝的滿洲巡幸，由通俗上說，只是祭掃祖墓，性質上前後雖歷十一次，至於巡幸內容，都大同小異，但在康熙乾隆二朝全盛時代的滿洲巡幸，是積極的舉行着，然到嘉慶，道光二朝代，就有消極舉行的傾向，前半期與後半期比較，完全呈反對現象，以嘉慶，道光時代東巡與康熙，乾隆時代東巡比較，興味遜異，不過只是沿襲祖制，形式的親謁祖陵而已，始終不能與前朝東巡媲美，清朝全盛時代，歷朝　皇帝巡幸滿洲蒙古的事蹟其印象隨時日漸趨於稀薄，竟至於堙滅，世人知此事者極少，

清世祖入主中國 實爲天與人歸

材

中國明代自嘉靖萬歷以後，僉壬柄國，閹勢滔天，士氣不揚，人理滅絕，歷朝末季之失政，未有如斯之甚，至崇禎時代，朝政尤非，故人事變亂於下，天象應徵於上，流賊李闖於崇禎，十七年三月破燕京，思皇帝殉稷，四月平西伯吳三桂將援京師，未反而陷，命副將走清朝乞師，世祖命睿親王（多爾袞）代統大軍，授奉命大將軍印，錫以御用纛蓋，星夜進發，遇賊將唐通于一片石，激擊之，斬一百餘人，賊遠遁，吳三桂率部屬迎謁，乃入關，闖賊率馬步兵二十餘萬，自北山橫亘至海，列陣以待，時值大風迅作，塵沙蔽天呼噪奮擊，追殺至四十餘里，賊遁走燕京，因晉三桂爵爲平西王，命統馬步軍一萬，追殺流賊，五月初一日，攝政王直趨燕京，所過府，州，縣，官民均開城迎降，及至京城，賊已焚燬宮殿，向西逃遁，明代文武百官，出迎五里外，王進朝陽門，京城老幼焚香跪迎，入武英殿受賀，傳檄天下，安撫百姓，畿甸郡縣，即具疏迎世祖，九月爲崇禎帝發喪，以禮改葬，追謚曰：莊烈愍皇帝世祖躬祀郊壇，告於廟社，御皇極受朝，自是中國有主，天下百姓歡騰，誠所謂天與人歸，其得天下之正，爲古今所未有云

扇話（一）

……飛公……

夏天來了，已經被人捐棄的秋扇，又墜歡重拾，成爲時代的寵兒了，現在且談一談這迎時當令的扇子

扇子，古稱曰箑，所以說文裡有：「箑，扇也」這麼一句，在漢朝時又叫做面，牠的功用不僅是手揮生風，障面遮日，還能在路上遇見所不願意見的人的時候，用牠來將面孔一遮，就可以過去了，漢書張敞傳「使御吏驅，自以便面拊馬」就是指的扇子不過現在便面二字已成爲摺扇獨有名話，不能適用於其他的扇子了，扇子的製造，在漢時已頗具規模用竹子，羽毛，繒帛製成的都有，竹扇，羽扇，都是夏天用的，惟獨繒扇却是冬天所用，故西京雜記有：「天子夏設羽扇，冬設繒扇」之語，到了魏晉扇子的形式是求簡便，用途也一天比一天廣泛，常人有用牠做容飾的，帝王有用牠作儀制的，扇面上更施以彩繪，愈見美觀關於詠扇子的詩，漢人有這麼兩首：

班固竹扇詩：「供詩有度量，異好有圓方，來風堪避暑，靜夜致清涼」

班倢仔詩：「新製齊紈素鮮潔如霜雪，裁成合歡扇團團似明月，出入君懷袖動搖微風發，常悲秋節至凉飆奪炎熱，棄捐篋笥中恩情中道絕」

在唐宋時，紈扇最盛行的時候，到了明朝，摺扇忽然抬頭，等到清末，紈扇已被摺扇完全打倒，現在因爲復活，有時在摩登女子手中，又可以看見牠了扇面的書畫，更是非常考究，多出於名人手筆，一扇代價，有由數十圓至數百圓者，凡是自命風雅之流，多喜收藏牠，人手一柄，日新月異，珍重愛惜不忍一揮，於是扇子幾成爲一種裝飾品，而將原有的袪暑功用失掉了

製扇的方法，既是日漸進步，所以扇子的種類也日漸繁多，因爲各地原料的出產不同，致製成的扇子也迥然各異現在把各人所知道的扇子種類，分別寫在下面

一，紈扇：是用竹子做成外圈，形式長圓不一，兩面糊着素絹，下面有柄，俗名又叫做團扇，多爲女子所用

二，摺扇：古名聚頭扇，蘇東坡所謂：「高麗白松扇，展開廣尺餘，合之只兩指許，就是說的摺扇，從這一點，就可以知道摺扇，是在宋時就有了，只不過製造不精，和用牠的人不多吧因爲牠是收則摺疊，用則撒開，所以又名撒扇在明朝永樂中，上喜愛朝鮮的摺扇，命工仿製，於是便利，摺扇乃盛行於當時及至現在

三，羽扇：羽扇分鵰翎扇和鵝毛扇兩種，鵰翎扇是用九根或七根鵰毛製成的，下裝象牙虬角等柄，長約尺許，其風最涼而不傷人，故老年人多喜用之，在清朝曾盛行一時，價錢極貴，現在却早就沒有人用了，鵝毛扇是用白鵝毛，或其他的禽鳥之毛製成的統名曰鵝毛扇，這種扇子也很合老者之用，不過沒有鵰翎扇那麼名貴罷了

四，油紙扇：俗稱黑扇，出產在杭州，是用柿漆漿成，澤以黑油而成，所以不好的油紙扇，多發出一種奇臭，非灑以檀香油不能用，這種扇子其骨很是細密，全爲棕竹，最少三十六根，也多至一百二十根者不像旁的摺扇那麼寬，用牠的以商人市儈爲最多，因爲用不着書畫，更覺鄙卑到萬分，最近數年來，很流行一種極短小的油紙扇，用者多爲自命漂亮的小夥子，像伶人中唱丑角的，也都喜歡用它

五，玉版扇：用一根極粗的巨竹，將它剖開，取其面，寬約五六寸，長約尺許，用火將它烤平兩面可刻書畫，下面裝上扇柄，是一種很古雅的扇子

六，檳榔扇：這種扇子出在福建，是用大箭籜壓平，潤六七寸，長尺餘，赭背白面，色似檳榔，所以叫作檳榔扇，外省不易得見

永樂大典志畧（九）

木奇

忠（忠議十至十六）卷四八五至四八六（一東）海鹽張氏藏

忠（忠經，忠傳一至二）卷五一至五五三（一東）吳興劉氏藏

庸（中庸十至十二）卷五五四至五五六（一東）東洋文庫藏

庸（中庸十三至十五）卷六六一至六六二（一東）前北平北海圖書館藏

醫（事韻：詩周頌醫篇）薛維，癰（辟雍詩文賽（事韻）等字（二支）卷七八二至七八四（二詩（詩話二十四）

繕校與書式

永樂五年丁亥（西，一四〇七）十一月，書成奏進之後，當時就命復寫部，意思是預備刻版時候用的底本，所以原用繕校的人員，繼續的工作，一直到永樂七年已丑（西一四〇八）十月這樣一部卷帙浩繁的巨製，才算繕定了原本雖然有刻版之議，後來因爲工費也是和卷帙一樣的浩繁，始終沒有能夠辦理，等到確定國都在北京的時候，這唯一原本的永樂大典，很鄭重的被珍藏在宮內的文樓了

孝宗（西，一四八八至一五〇五）在位的時節很喜歡讀書，此書常常有幾本被放置在案頭，以便隨時的披閱，不過因爲沒有印本流通，所以一般人士，不得獲讀此時眞是可以稱爲「秘籍」的

嘉靖四十一年壬戌（西一五六二）因爲宮中發生過一次火警，此書的原本，居然沒有被災世宗很有感這一次的危險，想到了這樣珍貴的秘籍，實在有繕寫副本的必要，所以就選定了部禮的儒士程道南等一百人，充任重錄正副兩本的工作，又命高拱和張居正担任校理，傳說當時手書一百〇八名每人一天抄三葉一直到隆慶元年丁卯（西，一五六七）凡六年的光景，才全部繕寫完竣，繕寫兩部，工力的偉大，都是如此的，卷帙的浩繁更可以想見了

「有朋自遠方來」拍製需時僅十二日 創滿映作片新紀錄

繼「情海航程」後的水江龍一氏新作品，腳本新人張我權君編劇之「有朋自遠方來」由自孜杜撰，徐聰，陶滋心等主演，自六月初攝影以來，迄今僅十二日，現已全部拍攝完竣，一俟剪探錄音後，即可公演此爲滿映出品製作日程最速快之作品，打破空前未有之新記錄

大連附近徒步旅行指南（11）

畸形山型引人注目 其中更有一段神話

登凌水寺·歪頭山

【路線】黑石礁—凌水橋—欒家屯—凌水寺—歪頭山【往復】【徒步距離】十四公里

黑石礁迄凌水寺一段，已經在「大連市近郊旅行路線內介紹過，故省略由凌水寺取道東北行一丁許，達登歪頭山進口在陡坡的盡處，前行就是歪頭山，山山裙沿上昇，攀登這條路，像是旅行在高原地帶那麼吃力，那麼緊張，倘是雜花盛開的季節，滿山染着深一處淺一處不同色澤的草和花，能給人們一種特別的快意，最近大連徒步旅行聯盟於陡崖的極頂，設有中國事變紀念標識柱，歪頭山是凌水河的發源地，居大連西方約三里四百米的標高，因爲風化作用和水浸作用沖洗岩石，致岩肌彎曲，登絕壁回顧，別有一番佳景，遙々與西方劍山對峙，威容壓倒四山，尤其是歪頭山畸形的頭形，別擁特長，從任何方面眺望，都能見出他的特點，關歪頭山的來歷，民間還有一段怪奇的傳說「在很久的以前，有五隻作惡蝙蝠觸動神仙的憤怒，從中國內地逃避到這裡，隱居在歪頭山山陰，不料又觸動神怒，派拳丁他們的妖術，他們失却神通後，七顆八倒的死於岩上，山頂從此就歪曲了

再日俄戰時的激戰情況，已由櫻井忠溫少將，載入名著「肉彈」裡，這裡只簡單的介紹一點，自金州南山攻略後，俄軍放棄達拉尼（即現在的大連）攻旅順就以達拉尼作根據地着々備戰，明治三十七年六月廿六日，日軍開始活動，即以攻歪頭山爲第一戰，俄軍在這高地設有精巧的望遠鏡，假望日軍陣地工作，頗予日軍不利必須將俄艦時常有出沒的小平島，也包括日軍占領地區內，所以才開始進攻歪頭山，二十六日未明，全線肅然整隊，全軍衆旗伏矛前進，衝破敵軍頑抗日軍報以急射擊，終將歪頭山佔領，時間是當日午前八點後歸途順原路折回等走到小高丘上的廟時，從此直下，可到水源地，本路線到處都有大連市民體育會徒步旅行部設置的指導標，決無迷路之虞，（圖爲本路線略圖）

漫談：喝酒（上）

逸

喝酒，在詩人們看起來，是富有詩意的一件事，彷彿一杯「燒刀子」落了肚，詩人們的詩興總會潮湧起來，不過這是關乎詩人們的事，一般民衆們對於喝酒，可就別有所見了，就以勞動階層的人們說，他們很少有詩人們那種閒情逸趣，他們所以愛好酒者，原因，却是爲了消除工作以後的疲勞，至於拿喝酒作應酬，逢著什麼喜慶宴會，三五良朋痛飲一番，那也得另當別論了喝點酒玩玩，助興，以及消愁解勞，這都是無可厚非的，生理學家們，也不肯定着說，喝點酒就會對身体有害的，不過喝酒要是成了一個人的需要，那就危險了，因爲喝酒已經成了不可須臾離開的嗜好，一個人是成爲像有煙癮的一樣，而變成有酒癮的人了

實在說，喝酒並非是罪惡的報酬，而是疾病的報酬這種疾病主要是一種心理上的疾病，美國著名的心理學家德菲博士，在他新著的「喝酒呢，還是不喝呢？」一書裡，敘述他治療酒徒的方法時，他所持的論調就是這樣的，那些喝酒的，不，那些喝酒如命的酒鬼們，不是故意要喝酒的，而是受一種張烈的內心的需要所推進的緣故一些終日酩酊大醉的人們也許他們並沒有醉過一次量叵時候，還能決定要不要再喝一杯，如果你要了解這種「酒君子」你最好分析他喝酒的理由，和喝酒對他的影響

「你是否覺得喝酒是一種極端重要的日常生活？」

「你是否喝完一杯酒後非再來一杯不可？」

「你每天是否須吃點酒來刺激你的神經，以便開始工作？」

「你喝酒時，是否須有一定的時間和場所？」

假定我們對愛喝酒的人們提出上面幾個問題，而他們的答案完全是「是」的時候，那麼就可以証明他們的喝酒並非故意的，實在是有需要才喝的，德菲博士警告的說那，「用酒杯來刺激神經的人們，終究是會掉到陷阱裡面去的」

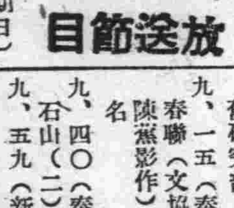

放送節目

六月二十三日（星期日）

午前

六、〇〇（新京）國歌，建國體操，唱片

六、五九（新京）報時

七、〇一（新京）清晨音樂（唱片）提琴與管絃樂協奏曲E長調（巴哈作曲）

第一樂章　活潑，緊張

第二樂章　徐緩

第三樂章　活潑，快速

八、三〇（新京）氣象

九、三〇（全滿）兒童時間唱歌

一，剪樹歌（日語）
二，鶺鴒　三，假使
四，快々來　五，槐花
六，月亮走　七，望兒山　八，自然的孩子
九，偉大的手　一〇，寶花　一一，小孩還是（日語）一二，人魚公主

大連明德公學校學生指揮陳仁山

一〇，〇〇（新京）日本二千六百年史講座（二十四）日本的節令東滿報社編輯局長李心炎

一〇，三〇（奉天）趣味講話　閑話奉天　馬鳴珂

一一、五〇（新京）唱片

一一、五九（新京）報時

午後

〇，〇一（新京）新聞，唱片

〇，三〇（新京）輕音樂

一，玩具軍隊
二，古戰場之秋
三，八木節（倫八）
四，弗羅明撤（探戈）
外二曲

新京後藤管絃社指揮後藤賽公

一、〇〇（錦縣）舊劇審頭刺湯　錦州放送國劇研究部

四、四〇（新京）新聞、氣象、唱片

六、〇〇（奉天）兒童時間空之座談會

六、二五（新京）講演關於不動產之登錄　地政總局長曹承宗

六、五〇　唱片

七、〇〇（新京）新聞、告知、夜間節目豫告、唱片

一皇帝陛下御訪日奉送之夕特輯一第三夜

七、三〇（哈爾濱）合唱　FY合唱團指揮劉忠

一、三部合唱　訪日宣詔紀念日
二、齊唱　詔書奉達歌
三、二部合唱　春季草
四、輪唱慕春
五、三部合唱　紅日高懸東海頭

七、五〇（奉天）廣東音樂

一、剪春羅
二、上海行

奉天和合音樂團指揮劉心潔　外四曲

八、一〇（奉天）太平歌詞

一、燈下勸夫
二、白猿偷桃　李寶琦

八、三〇（新京）國內特報

八、四〇（哈爾濱）舊劇金榜樂　哈爾濱怡情菁舊研究部

九、一五（奉天）相聲寫春聯（文協推薦作品，陳蕙影作）李永春外一名

九、四〇（奉天）單絃青石山（二）會振庭

九、五九（新京）報時

一〇、〇一（新京）新聞氣象，新聞，明日節目豫告，唱片

一〇、三〇（清唱）六月雪張麗雲

北歸（32）

（禁止電影化及轉載）

小松作　子平繪

十二·莎麗（2）

莎麗指着樓上

「不一定，這是安東尼的誘惑是她叫我讀的」在窗外更明亮了，因爲鴿子咽着歡喜在該着話，傳進來翅膀震動的聲音

「紅葡萄酒的香氣和燈煙混雜在暖和的空氣之中，燈心爆裂作聲，它們的火焰將要滅了，長大的蚊子飛着，安東尼因煩悶的痛苦而嘆息起來……」莎麗的聲音緩慢，低弱下去，引起了一聲惡痛的嘆惜：

「可憐的安東尼」

王權驚覺了，忙問着：

「莎麗，你怎麼地了」

便走近了她，看着她臉上爲一層陰鬱的顏色所籠罩

「莎麗，不要再讀痛苦的安東尼，我來替你讀，你聽，」

王權用很柔和的聲音讀着：

「她的金色的緞子外衣，用珠子，黑玉和藍璢玉鑲着濤沿，以它的胸搭密裹着她的身子，那上面繡着彩圖，是畫的十二宮，她穿一雙很高的木屐——一隻黑的，閃着銀星，和一個新月，另外一隻是白的閃着一柄金技，中間有一個太陽……她的寬袖……」

莎麗爲他的聲音陶醉了，他忽然停止聲音，熱情的望着她，一隻手已經扶在她的肩上

莎麗轉過身向，面向着他用放散着火焰的眼睛，述說着她的要求

他低喚了一聲莎麗之後，臉上表情很不自然的，眼睛的視線，很殘忍的看着壁上的一幅油畫，那畫是表現着流浪的父親，和他一個小女孩子的故事，王權很愛這幅畫

的莎麗鼓着勇氣，把手撫在他的手上，他的手是冰冷的莎麗失望了，她說：

「你看，這們綠的花園，這們亮的太陽」

王權悲傷的轉過了頭，眼光呆直的看着窗外，並不覺得有一絲溫暖

小柏樹後面，有一個人影王權以爲是收拾院子的傭人，後來才發現是母親，在那裡作早禱：

「阿權，你出來，和我一同來禱告」楊菲知道王權看見她

「媽！莎麗也來了，」

「我知道」她說

莎麗這時從窗戶探出了身體，抑止住悲哀，高興的叫了一聲：「姑奶奶！」

這稱呼使楊菲的希望上，掛了一幕黑影

「你們都來，和我一同作禮拜」

在默禱的時候，楊菲是一味的想着王權和莎麗的事情，她幾十年以來，祇要一閉上眼睛禱告，總是虔誠的，祇有在這靜靜的早晨，她的心中，滾騰着熱血，不靜的想着這兩個孩好的事情，

莎麗在這裡吃了簡單的早飯，便要回去，說是有些東西還要整理，由王權送她走出綠園，沿着那一植物砌成的小牆，默々的走了很遠，誰也沒有說話，再走過那鍍滿太陽光的垂柳：

「今天夜裡，我要你去送我，」

「……」王權不語的默默走着，所有的勇氣，全爲回憶的重壓的消失了

「我要你去，我要你說去」莎麗陰沉的：「我要你說一聲去，你不說嗎？你沒有勇氣嗎？」

王權允許了，拖着沉重的步子走回來，躺在牀上，午後的風，還帶着夏天的溫暖，不過吹得很輕飄，不像夏風那們濁重，呆緩爬山虎的葉子，漂動着，翻擺着

幻覺又佔據了他：

「幸福的人不一定能生活能生活的人不一定會幸福但是幸福與生活是人類最高的希望與本能，」

她痛苦的用齒咬破了唇，血沿着嘴角流出來

「血的懲罰，以血還淚」

他自悲着

時間過很慢，王權並沒有喫晚飯，楊菲很惦念的：

大連 宏濟大舞台 電話二四七六〇二番

今天開演 新華公司出品 全部有聲歌唱民間故事佳片 凱歌 主演 袁美雲 王引 陽曆六月二十二日起映兩天

下期准演 明星公司出品 有聲香艷熱情 母親的秘密 主演 陸露明 龔稼農

世界電影院 電話三五三六五番

今日放映 上海藝華出品有聲古裝歷史戰爭巨片 對白歌唱 廿一日（演三天）楚霸王 主演 王乃東 王元龍 李英 金素琴 文逸民

下期放映 舞台春色 馬陋芬（主演）

寺兒溝四方院 友樂大戲院 花玉珍 艷慧琴 牛雲舫 水銀珠 呂星五 花玉琴（早演）宋金郎 晚演 情天恨海

便利旅客 最新式的 三東旅館 新開業 大連市不老街八一 電話三四九五七番

三阿波共同汽船行輪
○開往鎮南浦 第三壽丸 六月廿四日
○開往營口 日高丸 六月二十五日
○開往天津 京津丸 六月廿三日
長山丸 六月二十六日
第三壽丸 六月廿八日
○開往芝罘威海衛仁川 日高丸 六月廿九日
本社代辦山勤鐵路各種運輸一切事務
阿波共同汽船株式會社 大連市山縣通二〇〇 電話長二五〇〇·二六八九一番

CK 政記輪船行輪
○開往龍口 永利號 六月廿四日
○開往威海 有利號 九月廿四日
○開往芝罘 厚利號 六月廿五日
政記輪船股份有限公司 大連市監部通 代電話二四一四一番

大連汽船定期輪船
○開往安東大連天津 濟通丸 六月廿四日 天津行
○開往青島上海 青島丸 六月廿三日正午 奉天丸 六月廿六日正午 大連丸 六月廿九日正午
○開往天津 長平丸 六月廿五日前十時 北京丸 六月二十六後一時 北海丸 六月廿六日後一時 天津丸 六月廿七日後一時
○開往龍口 龍平丸 六月廿六日後七時
○開往臺灣 北安丸 六月廿三日後五時 山東丸 六月廿九日後五時
大連汽船株式會社 電話代表二七一三一番專辦客事運輸（大連敷島町）

三惠通行輪船行輪 永和公司 電話二、七三七五 二、七六六八番
○開往芝罘 昌平丸 六月廿四日
惠通行 大連市加賀町三〇 電話二三八五一 六一一八番

各種紙雨傘

元輸入直 花樱商事公司 本店 奉天市大和區協和街五段一四一（四緯路）電話（2）5473·3279·1039 支店 新京特別市日出町六丁目貳番地 電話（3）2504·4901 (3)

今治水 各國藥房均有 立止牙疼 不論如何之牙痛不知不覺均可治癒 主治効能 虫牙之痛 牙根由上火所起之牙痛 由神經肩酸而起之牙痛其他所有牙痛均有神効靈効 發賣所 丹平商會藥房 代理店 大連 日本實業會社 哈爾濱 井上誠昌堂 奉天 佐藤廣濟堂 新京 新京藥品會社 圖們 新井藥房 定價 二十五錢 三十五錢 六十錢

大連 中央文具店 浪速町五十四番地 電話二六五五番

眼精疲勞 視力衰弱者 請帶 最適度之眼鏡 各處病院眼科指定 中央眼鏡公司 大連西通九三番 電話③五九八七 （支店）大連磐城町六二番 明眼堂眼鏡店 電話③一八二

歐洲古今兩民族英雄
拿破倫與希特拉
行迹有類似點相映成趣

國亂出英雄

拿破侖是一世紀半以前之人物，希特勒是活躍於現代之人物，人類之命運蓋棺始可論定，希特勒前途將有如何之命運，又如何以開拓之，其偉大之數尚未得知，故以過去人與現代人比較對照，則是將過去之事實與未來之預想相混合，不免要有若之矛盾，然而拿破倫是世界史上之英雄迄今仍深印世人之腦海，希特勒是現代之斯芬克斯（人面獅子身）廣集世界人之視聽，而且兩雄之性格上，行藏上亦有若干類似之點於斯而對照之，頗饒興趣

英雄造時勢乎？時勢造英雄乎，兩者互爲因果而增進人類社會之進化古今皆然，而且偉人出現之際，其主演偉人之社會，國家，必有所缺陷或成萎靡退縮之不振狀態，或有懷疑分析之行爲，總之，一國家一民族喪失思想上政治上結成有機的一體而邁進之氣魄時代，多係產生英雄之機會，拿破侖及希特勒等皆自此範疇而產生，因之投國民之所望，並發揮自已綜合之天才，於驚人之成功中造成統一與建設之人傑史上有名之英雄，有一種可稱爲英雄型而類似之性格，此等英雄大槪對前代英雄感覺興味，而私淑之，或者欲高出其上，豐臣秀吉好讀書不求深解，在鎌倉見賴朝之像，撫之而言曰，空手而取天下，唯貴公與吾耳，吾非巨族則係優於貴公，此亦可爲秀吉與賴朝相似處，拿破侖好讀布爾塔庫之英雄傳，深深私淑歷山王，西撒，以再建羅馬帝國之盛業爲已任，希特勒夙即研究拿破侖之特性更以現義大利之獨裁者莫索里尼爲榜樣，遇事即努力做效之，故英雄與英雄之間之連繫，爲景仰與私淑，而生若干類似型，同時其環境亦由大槪相同之進路發展因而以拿破侖，希特勒兩英雄相似點爲題

德法革命 意義不同

拿破侖出現時法蘭西之狀態爲何，自十七世紀末葉至十八世紀，法蘭西因豪邁之路易十四世而掌握歐洲霸權，出現極豪奢之全盛時代，然而其晚年國力漸消，遂呈衰象，繼之者爲路易十五世，輕佻放肆淫蕩奢侈，而漸趨法蘭西入於黑暗政治，及溫良謹厚之路易十六世既位，雖善政屢布，以積惡太多，此太平之聖王亦終不能挽救艱局

於是政治新之民衆要求一經燃起，而燎原之火擴大至全國，加之以有對多年之僧侶及貴族階級專肆橫暴之憤懣，雖固如金城鐵壁之王權亦以一再之彈壓，更成如毀長堤之洪水，突進於徹底之破壞與兇暴，至一七九三年善良之路易十六世竟死於刑場，塗三色旗革命之法蘭西，隨入於恐怖時代，日有數千人在巴黎市中斷頭台上被殺

法蘭西內革命之震蕩達於極點之際，對外又不能不防敵國之進攻軍，此所謂外憂內患同時併至，法蘭西已立於累卵活躍於前線之德之危機前，此時法蘭西生存唯一途徑，係先除內亂以當外患，即將狂奔於政爭之國民驅之而轉向於掃蕩外敵，拿破侖既乘此機運而生

於此情勢之下，貧窮無名之青年士官竟一躍而爲民選之皇帝，其所以如此者，係因拿破侖能徵集民衆之思想、感情、慾望，而且彼集大衆之愛情，信賴權力於一身，於是發揮非凡之天才，以自已爲法蘭西自已爲歐羅巴

× ×

一九二〇年時，蓋誰亦未想像到德意志會有今日，今日之德意志係曾經驗物質上精神上慘敗者之苦惱

德意志之革命，異於法蘭西之革命，即德意志之革命未發於民衆之要望，而一如得爾布良庫博士之言，不過全係勃發於軍隊中之一暴動，如此無力之叛亂，維廉二世皇帝，巴依愛隆，作庫生，無爾庭布爾庫三王以及二十二聯邦君主等對之，殊不應無壓服之力，叛亂勃發後，德皇及大小君主等，未講任何之鎭壓方法或逃走，或屈服，如此之革命未流血而成功，其故安在，自無待言而軍裝甲汽車

是因預想到因德意志政体改革苛酷之講和條件可變爲寬大，此徵之於一九一八年美利堅大總統之對德通牒即可判明然而德皇退位，以和共國名義而出席講和會議之德意志，適與其所預期之方案相反，未浴任何之寬大恩典，忍淚吞聲不得已簽字於極苛酷之凡爾賽條約，德意志國民陷於澈底之失望，於是退縮姑息之共和政治更將國民驅落於焦燥落胆之深淵，於此情勢中帝政復古之運動勃起乃係事之必至，此趨勢可由選擧之數字觀之，一九一九年之選擧，共和聯合派得票占總得票之百分之八十四，一九二〇年六月之選擧百分之七十一，一九二四年十二月則退縮至百分之四十六，今擧共和政治不滿人望而暴露於社會上之一例，即一九三四年八月十日之共和政治成立五周年威馬爾憲法公佈記念之光景，當日柏林無任何熱烈之運動漫駡嘲笑之聲充滿街衢僅有約五千人之行列遊行，揭掛共和國旗之家極少，却不少揭掛舊帝國旗表示對共和國政治有反抗之氣勢

如此情勢下之德意志，無論在政治上，思想上經濟上，一如喪失歸途而迷於沙漠之羊群，而且握有金權跳梁於各界之猶太禍，於此際又深々侵入德意志國民之心臟部，如一任此狀態繼續下去，則强國之德意志將永久不見於歐洲大陸，其結果不過以作爲三四流國之德意志，而僅保於餘喘，此際國民唯一之願念，係具有指導者信念之一大人傑驟起，於此混亂低調之政情放一大光明，潛伏於此大要望之波內一躍而出者，即希特勒

而且以一無名之熱情漢忽然成爲政界之大人物大總統，世界史上之大英雄

× ×

以上兩雄之出現，大略係同工異曲，誰亦係乘國步艱難之際國民期望英雄出現之心極其旺盛之波，而見成功，其所以成功者，係且有任何物亦能燒盡之鐵的意思智力，胆略與機謀，投之於民心，且對任何反抗彼之勢力，復以驅除拿破侖晚年蕭條，繼起起之希特勒，其前途則正遠大，世界地圖之大改色，萬民鼓腹之大理想，皆常有待於此次歐戰之發展

拿破侖嘆息 希特勒微笑

拿破侖與希特勒皆具有稀世之洞察力與順應性其順應性能收攬民心，洞察力能導外交與戰征成功，拿破侖會樹立數學的明瞭而且正確之計劃，希特勒亦於事前之準備有萬全之計劃，而且兩雄咸能以鋼鐵之意志遂行其計劃，彼等有如山之自信力，對於目前之前宣傳其自信力，彼等且能放射其勇氣於周圍

拿破侖係數學的計劃戰爭集較敵優勢之兵數，具較敵優秀之給與，發揮較敵迅速之移動力，實行此簡單之方針，獲得百戰百勝之效果，希特勒今次戰爭之成功，亦悉踏襲此方針，但在爭戰上不能不使兩雄頭痛者，即如何渡海征服英本土是，抓有戰妙機自信十足之拿破侖對於突破一衣帶水之英法海峽，尚未有自信之力

當時英吉利恰似爲政治爲英帝國，爲對付拿破侖之聯合國，而出彼得首相，因之對於拿破侖之覇業處處掣腕，時時援助聯合軍，而且因有數代訓練而又訓練之海軍法蘭西一夜造之海軍如何亦不能往征，然而嘗作「不可能」是愚人囈語之傲語之拿破侖不能忘情於征服此元兇，以英吉利之海軍雖熟練只使法蘭西軍一上英本土，即不堪一蹴，爲英本土之登岸，拿破侖集中大軍於法蘭西北港普羅紐，親自監該軍處，督飭建造戰艦，擴張造兵廠，浚渫港灣，熱衷於戰鬪之準備，此乃一八〇四年之事

其後準備着着進行，於普羅紐，鄂斯丹特，哇美戈爾克，加列斯，也塔流，安市爾法斯，丹希爾諸港，艤裝有可航過英法海峽之運送船二千三百隻，完了十五萬陸軍一聲令下即可自海上出發之準備，於是拿破侖計劃用誘致英艦隊於他方之詭計，乘英艦隊之外，以六十隻之法蘭西艦隊作一時的控制海峽，實施其大量輸送

一八〇五年一月，法艦隊由維爾紐布率領，出發自土倫就西航之途，尼爾孫艦隊聞訊後，從後躡追，航向埃及則不見敵艦，其後聞敵艦航行於西印度方面，急遽追蹤，此係尼爾孫一如拿破侖之策略行動，法艦隊將英艦隊誘致至遠隔之地後，欲速返於布列斯與駐該港之法艦隊會合，但受英將加爾搭在法維爾港外之邀擊，小戰之後法艦二隻被捕，因之維爾紐布終失北航之機，入港於法爾爾此時維爾紐布入布列斯港非必不可能，不過係過於自重而已，遷延時日，拿破侖恐維爾紐布之優柔寡斷而誤戰，再三促其東航，但終於錯去戎機，特拉法卡爾會戰，一擧而全艦隊覆滅使拿破侖之侵英企圖終歸泡影

此戰例，係以一時之策術欺騙英將，以英艦隊之遠出爲機會，使先於英艦隊歸來之艦隊，會合在本國之艦隊一時的控制海峽，十五萬之大兵一擧上陸英本土，但此拿破侖之奇術受到一大打擊，可證明以此小策動大兵之不利，後人當以爲戒然而若以如尼爾孫之人物代替維爾紐布，則或可有頗饒興味之侵英行爲

△ △

與此有關聯之今次歐洲大戰，現已盛傳德意志將放行英本土上陸作戰迄今法蘭西作戰，德軍已獲得澈底的勝利並完全占領臨海峽之諸港，德意志爲完成其戰爭目的，從速戰即決之戰略的見地，不能不選擇使英吉利屈伏之最捷徑手段，即使一如上次世界大戰以無限制之潛水艦戰，破壞英吉利之通商並用飛行機施行爆擊，亦非澈底之辦法，蓋英本土如仍舊存在，雖法蘭西屈伏，勢仍不能不演成長期戰，從歷史上觀之，英吉利之參戰與長期戰常有不可分離之勢，此蓋以英本土之無庇，海上權之確保，經濟上之優秀性，作爲聯合軍物資供給源，即使戰爭長期化，亦有持久至最後之能力，然若能打毀其一，則英吉利之戰鬪能力，即一度之墮落拿破侖企圖侵略英土不外欲衝破此政略的戰略的重點，今次德軍之英本土上陸作戰，其目的亦不能不同於拿破侖之際然而今次作戰之成功與否，尚在未知之數世界大戰之後，兵器有顯著之進步，飛行機之改良進步殊值瞠目，當前次大戰時，立体戰術雖已實行，但今次戰爭爆擊效果與駕駛之熟練已出人意料之外，英相嘗言英吉利防備之第一綫在萊茵，正係對此空襲以威脅洩露喚醒，德意志既已將英法海峽諸港收於掌握，裝其長距離砲運到，布置制壓海峽之砲列，作機雷防禦網之壁以防英潛水艦之跳梁以優勢之空軍確保海峽之制空權，以新造優秀之潛水艦隊，高速艇隊，警戒防禦海峽，甚易不許英艦隊接近，而且於適宜之時地，使落下傘部隊空輸部隊，輸送船隊進攻，則英本土上陸作戰，亦無困難又先確保多維爾，布來屯，作爲上陸後軍用輸送基地，更係攻略倫敦時不可缺之事，此戰略於挪威作戰已經試驗，故在德意志亦非難事，飛行機，潛水艦，高速艇，長距離砲，機雷等之聯合作戰，遠勝於拿破侖之詭計，拿破侖立於海峽之海岸而長嘆，希特勒則將長驅倫敦而快笑

人的年齡
能以醫學的鑑定嗎

推定人的年齡，第一是由於齒來推定的，在兒童方面齒之出生方法，乃重要的標識，然於二十五歲以上，齒於年齡之推定上是毫無用處的

第二爲由於白髮和禿頭和皺紋來鑑別年齡之年齡鑑別法，俄人納得鳩金氏，曾檢查過列寧格勒之多數住民，發表以顏面的皺襞爲年齡鑑定之標準，俄人既如斯，大約我們也是差不多的吧

◉二十歲◉　是以鼻唇溝顯明爲始，外眦的皺不多還是沒有，幾乎也沒有切齒之磨耗，耳後和耳前還沒有皺紋

◉二十五歲◉　額上的皺紋，勿論尚無多少，可是淸淸楚楚的現出的居多鼻唇溝的皺雖然是少，但是明顯，眼下僅有些少的皺紋，下顎屢生智齒

◉三十歲◉　一到了三十歲的時候，額必出皺且顯明，鼻唇溝和外眦的皺是很淸楚的，不僅切齒就是那小白齒也有顯著磨耗的現象，耳後的皺，在耳朶之下方爲多，耳珠前的皺，已經能見出八〇——九〇％

◉三十五歲◉　顏色帶有如土之黃色調者，達百分之八十一，白髮斑駁，同時也有開始頭禿的人，額上的皺紋甚多，鼻唇溝外眦，眼下要出來很顯明的皺，切齒也磨耗而見齒骨質，成黃色，吃烟者的齒帶有暗褐色

◉四十歲◉　男子的顏色爲土色調，鼻唇溝的皺紋，比較三十五歲的，沒有顯著的進展，外眦和額的皺屢々顯著，而眼下的皺却不很多，然而眼下的窪是很廣的，耳朶的近處至側頸部的皺始出現，耳珠前的皺是廣的，也有出於市耳珠上界處至耳下堺線之下方的，也有白髮很顯然的人

◉五十歲◉　男子之顏色是明的土色調，皺紋皆深，然耳朶尚沒有皺，手背的皮膚尚未干皺，有的人色素沈着，光一眞射時皮膚則稍發光，切齒尚未拔者很多，然磨耗却是很顯著的，上眼瞼稍々弛緩，耳珠前之皺皆出於耳珠上堺線以上，白髮以頸部爲最顯著，其他部亦稍々明顯

◉六十歲◉　無論是男人女人，手背皮膚皆有皺紋，就是給手放開其皺也是不會立刻復原的人很多若給手指伸開，則皺會徐徐的伸展開，上眼瞼愈益弛緩鼻背的皺止於初期，或者是稍爲顯明，耳朶明顯的失去其皮膚之緊張，富於下垂的皺，上口唇之皺大抵是很顯著的，切齒之脫落，是由一二顆而進至二三顆，耳珠前之皺，顯著的擴展於耳全部之前禿頭或白頭，白髯，眉毛亦顯然的斑白

◉六十五歲◉　之男女手背之皮膚，一捏就會起皺，就是伸開那捏着的手指，也不能復原的人，總在半數以上，耳朶的皺是益形顯著，上口唇有顯著的皺

◉七十歲◉　的男女、在手背上作的皺，就是伸開指也不能復原，色素沈着益形顯著，進而至沒有血氣，上眼瞼是非常的弛鬆，鼻背的皺左右交錯，耳朶上不但小皺顯著，且亦出現縱行之大皺，干糙々的下垂着，頤之皮也萎縮，生出如菊面石那樣的點狀陷凹，上口唇亦弛鬆而下垂

這些顏面手背等之皮膚皺襞，對於鑑定人的年齡，是很有用的呢

＊　＊

背部腰部的筋肉軟弱，不能挺然的伸起腰來，自四十歲許，稍々作一點重的工作，腰便會痠痛，六—七十歲的人，曲腰的人很多，而近來就是老年人曲腰的人也是很少的，那就是因爲早先不使筋肉，而筋肉早已萎縮的緣故，邇來不像早先那樣只是坐着，而步行時多，所以就是老年人也不曲腰

其他，就骨骼言之，於屍体，只由骨頭就可明白其年齡

要言之，眼的外觀的皺大約在三十歲就能出現，其他臉上的皺，到三十五歲的時候就現出來，頭部皮膚的皺，四十歲後才能起手上皮膚亦色素沈着，皺多，且早之萎縮，自五十五歲以後七十歲之間就起的，婦人之萎縮現象較早云，對於分娩便會早老之說納氏已得反對之結果但在四十歲以上分娩時較能早老云

＊　＊

但是有的人就到六十歲也沒有皺，至於白髮，有在四五十歲就全白的人，也有到七八十歲還沒有白髮的人，年齡之鑑別，學術的根據是非常的薄弱

北京蘇州兩地之
玉器工業

中國產玉是世界上有名的，玉器在三代時，即被視爲禮器之一，不論天子諸侯，祭告天地，山川，神祇皆用之，玉是王侯的法寶，山海經中所載玉的產地不下二百數十處，而玉的意義不特不甚明白，並所記的地方也不可置信，從許多古籍中考証起來，當新疆和闐（漢代西域三十六國的于闐國）陝西藍田（今已採盡）河南的南陽爲主，在玉行中人說來美玉曰「老山玉」古代的，玉落過土的說「漢玉」其實，豈僅是漢，三代之玉固爲漢代以後唐宋之玉亦何嘗沒有，在唐宋以前，陝西藍田產有大量的玉唐詩中有「藍田日暖玉生烟」句，可証唐代的藍田玉，還是採掘的全盛時代，今人所見之玉除卻土斑點滿的古代玉外，純白色的晶瑩的美玉即來自和闐，可是漢代以前和闐白玉，曾否被周室大子諸侯所採用呢，這個問題，太不容易解答了，只好不談，惟有一事可確認漢晉六朝時，曾因西域來通之暢便，採玉移送內地者道到一九〇年斯垣因二次到西域……新疆——去考古，在尼耶河畔，獲得木簡甚多，上載謹奉琅玕（即玉）一，致問××字樣，可知漢代以後和闐玉之輸入中國，乃爲習見之事，不過，陝西藍田，與河南南陽的玉，也同時供應於中國市廛之需要，清代時屢有禁止採取玉的禁令

在科學上說玉有兩類，一種是硬玉，一種是軟玉，其解說如左：

一，硬玉——鑛物學名詞郇石之一種，常爲結晶質至緻密塊狀，色濃綠淡綠，或白，綠卻者通常名翡翠，體略透明硬度六五至六，七，比重三，二至三，三，較軟玉堅且重以吹管燒之較軟玉難溶解，供製造飾品及雕刻材料，中國產地以雲南之保山及騰衝爲最著

二、軟玉——鑛物學名詞爲單斜角閃石之一種與硬玉通稱爲玉，常爲緊密細粒，緻密塊狀，色白及暗綠之間，有脂肪光澤，体略透明，硬度五，五至五，六，比重二，五五至二，六五以吹管燒之，較硬玉易溶解，自古用爲裝飾品及雕刻材料，多產子崑崙山脈，如新疆之玉隴產地，及和闐，皆著名藝軍，玉的採法，在西城聞見錄有詳記，茲將和闐河的採玉情形，摘錄出來，

「其地有河，產玉石子大者如盤，如斗，小者如掌，如栗，有重三四百斤者，各色不同，如雪之白如翠之青，如蠟之黃，如丹之赤，如墨之黑者皆上品，一種羊脂朱斑，一種碧如波斯菜，而全片顯者尤難得河底大小石錯落平鋪，玉子了雜生其間採玉之法，遠岸官一員守之，近河岸營官行，飛河並肩，赤脚踏石而步，遇有玉子，回子即脚踏一員守之，派熟練回子，或三十人一行，或二十人，一知之，鞠躬拾起，岸上兵擊鑼一棒，官即過硃一點回子出水按點其石子

這種採玉的方法，全靠當地土人的經驗，方法是老舊得可笑，玉石子取出水後，經到蘇，平粵等各地，即聽候玉工的開雕琢磨

玉器自古即視爲瑞寶，周禮考工記稱「玉」人掌玉的工作，這就是琢玉工藝的濫觴罷但是如何施工却並未述及，待後宋代「有天工開物」等藏述琢玉方法，雖然不見得會和周代漢代的同，古琢玉方法相不過像對那堅緻的玉石施展人力的琢磨，大体上不致有何根本的改變罷，琢玉的程序，和部王的工具，也是極有興趣的一件事，琢玉必需的用品是解玉沙，是黃沙石英所製成，或係紅砂石榴石所製名爲金鋼砂，大塊玉璞先用鋼絲解開玉璞，解玉時不時把金鋼砂蘸抹，待玉璞分解再用附有利刀的圓鐵鋸裝在轆轤的軸端玉面蘸了沙漿放在下面，以足踏動轆轤，那麼玉就照着所需要的彬狀切製下來，其凸凹之處，需用精粗不同的圓鋸來修琢最後乃用金鋼鑽錐穿成小孔，以金線鋸挿入，

（完未）

益壽丹效力？

無用的浪費
爲國家之敵！
珍貴如血之電汽
利用 マツダ 牌電泡可能節約二成

滿洲東京電氣株式會社
大連・奉天・新京・哈爾賓

男性(何耳門) 壯陽劑
歐親門 ORCHIMON
一失精力灌漑青春．歐親門．即救陽萎衰精
夫婦合愛無地求歡 是好葯 並補未老先弱
七情六欲．有如夜月秋遊．因有刺戟性慾
由此圖滿 心繫神治之妙 耳故力體盛旺
包裝
效果本位

本葯專治．發痛性疾患．肋膜炎神經痛
各種炎症．如肺炎感冒．乳腺炎月經痛
外擦患處之時．因其葯力．發揮消炎鎭痛
即受內治之功．深入病竈．其效再無比此
包裝 二〇克 六〇克 五〇〇克
各埠大藥房均有出售
UZ-402
總發賣 柳韓洋行
大連・美國洛山磯・京城・天津
滿洲國總批發所大連市大黑町二九
感冒 炎肺 巴布劑(軟膏)
免勞肺貼接 ANTI-PHLAMINE

小常識

△據日本文部省的調查：日本學生的近視眼，小學校高級生占全体十分之三，中學校高級生占十分之五，高等學校學生佔十分之七

法國駐日大使表明 根絕援蔣行爲

因爲法國現已降伏德國，對於法領印度支那歸屬問題，日本朝野甚爲關心，對此，除將此意通告德意兩國外，並向駐日法國大使要求法國根絕援蔣行爲，二十日該大使根據請訓本國政府的結果特向谷次官，表明對法印援蔣行爲，甚覺遺憾，繼又回答謂

一、法國從二十日起，決禁止對華輸送物資

一、爲監視對華輸送物資，容許日本向法領印度支那，派遣檢查員

所以法印援蔣行爲，今後已可停止了

啼的故事

梁大木

爲了閒蹓，走到芳草地，經過每個濃陰綠色的樹下，我歎然凝睇不語，伴同斜長的影子，躑躅着，彳亍着，如在夢境，司視之神竟不會發見眼前景物——這時我想起離開綠蒂的維特在垂陽堤岸上散步的情景——

有聲音在動盪，是那麼幽閒，那麼委曲，很動聽，正如人們叫我一聲詩人或是大學者那樣動聽

後來有人告訴我，那聲音是鳥啼

這鳥啼便從我記憶裡很爽快很敏感的，提出一隻荒乎其唐美麗的幻的故事來——這故事是一個老者講給我的——

古時有個國王，和敵國開戰，賴着鳥啼的聲音打敗敵國，所以國王便愛鳥的啼聲

國王的女兒，美麗的姑娘在清明的朝晨散步園林，有鳥在孤啼，連續的孤啼聰明美麗的姑娘便知是徵求伊的愛，不！是取報酬的手段

以後，美麗的姑娘失了踪幾年光景，有個生翅小英雄出世，據說是姑娘和鳥的結晶

小英雄便是舊小說封神演義中的雷震子

到這故事的結尾處，我正走到我家的後門

—於黑山，大與庄—

他的沈思

（馥影）

夜是寂々的，人是靜々的

但是那不懂事的狗，祇是汪々的不住聲，竟弄得一個藉着疲倦引起煩悶的人兒，越想用睡眠來醫治他的疲倦，精神偏越發興奮清爽，不但犬吠聲，連房中一切物件及掛在壁上的鐘，也在的答々々的敲他的耳鼓似的，欲眠不得的他，終于扶在窗前，隔窗眺望那殘村的冬景，他見到在那方大的院子里，已睡眠的柳兒，枯萎的草花此時雖然皆輕柔的低着頭彎着腰，但是那粗大的樹木，仍在亭々直立着，壯大的瓦房，也巍々的莊嚴這一切自然的鄉村景色，皆被那皎潔的冷月寒星，反映出一片白光，倒也好看，他竟自言自語的說像這樣的自然美景，人們都貪睡着不來享受，該有多麼可惜啊！唉！也勿怪他們的耽睡因爲他們雖然日着怎樣的寒風冷雪，也得去作赶海的工作，暇時又得上山拾草，像這樣，也祇有睡眠才能恢復他們日間的疲勞，沈醉在這樣一個寂靜的夜里的「馥」未免引起他不少的新愁舊恨竟一幕一幕好像映畫般在他的腦府映着，他記得一年前在校中的時候曾含着滿腔熱血，自負不凡，並抱過遠大的希望，向前進展，誰料想竟讓他的希望終于變成了失望，來到這偏僻的鄉村，過這百無聊賴的教員生活呢，他想到這裏，不由的打了一個寒顫，因爲他從來不顧看而不想見的一付灰色猙獰的面孔這時候又浮人他的思潮，他不敢想，越想越怕而越氣，然而那思潮好像明知他在怕着他，所以便緊纏住不能消滅，而愈淸淅起來，他憶起日間課後看護當番畢一時好勝想多作點公務，因公走入事務室的他，未料碰了一個鐵釘，那俗被村人稱爲狐媚二姊妹，皆與裝華服，粉香襲人，加上那娓滴滴的鶯聲，在跟那素負自豪的堂長，正談得興高采烈津々有味，然而在他闖入的剎那間，竟是靜無一息，他正在奇怪他們沈靜的當兒「怎麼這時候還未走」他板着他的老臉好似瞞怨他不懂事務似的儘在咕咕着，那時的他，好似有一塊大石，平壓上他的胸膛逼得氣愈喘愈喘不出，眼都生了花不見嬌娟的女人更看不見那可恨的面孔，只看見一些火在那兒燒，他這時候的心，好似一塊生鐵，眼看着扔進他所看到的火里燒得通紅，連自己的臉都給烤紅了，在那時祇少了一把鐵匠用的槌

（未完）

時之歌

野光譯

奏着嗶々的音調流着的水
沒有同樣的流過殘痕！
靜悄々溜過去的今天的太陽
有不能挽回的長恨！
× ×
輪流着旋轉的夜晝
轉瞬間又是多少春秋！
青春的健美不知何時
變成了枯焦的桴弓老腰
× ×
人活在短促的世上
却應當留下長的榮譽
只管一味的苦幹吧！
就是一寸的光陰也要愛惜

（譯自高等日本語讀本卷五）

人的嗅覺 —對於香味特別靈敏—

（王芳）

人的嗅覺、對於香味的重量上、比精細的天平還要靈敏、一束鬱金香放在天平上一分鐘、它放出一屋子的香氣、天平一點也感不到、據科學家的試驗、人的鼻子可以感到〇〇〇〇、〇〇五克樟腦或人造麝香在一升空氣中的氣味也就是一粒差不多花生米重量的人造麝香、足夠熏香四千間平常大小的屋子也有人試過、一束鬱金香花瓣、每天失去重百分之一克的香氣

奮鬪

麗霞

時代的輪子、在不息的轉動着、明媚可愛的春神偷偷的離開了人間、啊！夏神已經和我們接近了、現代的少年啊！努力奮鬪吧！不要讓這景緻綺麗的夏光再悄悄的消逝吧！少年們當有不畏艱難的勇敢在這非常的時代裡、現出挺進的姿態、向前踏着、現實的人生、隨着世界的進化去開拓未來的樂園、須運用智慧的利劍去斬斷前途的荊棘、須用剛強的體魄去衝破黑暗的難關、少年們要憑着火一般的熱血猛虎和獅子一般的勇猛、雄視一切、去克服當前的巨難、創造一般人享受幸福的生命、同時練達少年的才能、換一句話來說呢？也總得本着自已的本領實行作去、還要有嶄新的思想和活潑的精神、少年們、請想這不是事實嗎？

少年們千萬不要像猶鼠一般的退縮、小鳥和綿羊一般的向人乞憐、要認淸時代認淸充實自己、不然自己、就要都歸泡影了、少年們要像潮水那樣循環不息的活動、排除萬難建築幸福的途上去掙扎奮鬥、才不愧爲現代少年、同時還要磨練少年的肝膽、造成鋼鐵般的意志、去開劈光明的大路、邁進東亞和平的樂園、少年啊！努力吧！奮鬪吧！「天助自助者」必不是欺人之談呀

一九四〇於斗室中 北支晚鐘下書

如花美眷

樹山

黑々的秀髮
配着那幽嫺的面龐
瞪淸的眸子
閃灼着燦爛的靈光
逗動人的一瞥
使你會起了無限的回想！
× ×
那紅々的唇畔
輕々的盪着她的心聲
編貝的皓齒
襯着秀媚的表情！
這惑人的言態
使你欣慶着萍水的想逢！
× ×
婀娜窈窕的身段
淸麗靜雅的言談
一舉一動充滿天眞爛漫
那迷網似的情絲
輕々的襲上了你的心尖
在無形中
這個無意中相逢的人
得到了位如花美眷！

錢

蔣紹曾

錢！錢！你本是：國寶流源，萬事當先堪羡你：高低如山水，方圓似地天：無翼既能飛，無足又能行走遍四海八方，運用無邊

× × ×

錢！有了你多麼方便！能使我精神剛健，夫妻恩愛親朋也尊仰，沒有你生出了多少煞煎，坐臥也不安妻離夫又散，骨肉亦冷淡所生的現像，都是因爲錢

× × ×

且看那：終朝在登山涉水披星戴月的人們：還有那英豪：拋棄妻子，背却椿萱的都爲錢！就是那：遠征沙塲的壯士：千里爲官的宦士：全都是爲這一宗，錢

× × ×

無論說什麼：才高八斗、學富五車：談什麼：甕聲塞北、揚名江南、有錢時：人々欽羨：無錢時：親朋不見！

× × ×

錢！錢！我說你：性太偏：喜歡是富貴、嫌惡是貧賤、看來有和無、都是你主張和掛牽！

錢！錢！人爲你：忘却廉恥、無故生端的爲盜爲娼：晝夜不眠、捨死衰命的東跑西張、不知道因爲你遭踏了多少有志青年、敗壞了多少人倫綱常

× × ×

錢！々！人被你迷惑顚瘋：舉止你爲首、成敗你當先、成事你既爲前導、敗事你也是先鋒！

× × ×

錢：你既不是古聖先賢、又不是砂藥靈丹：那裡來得這些威力權衡：能使人頃刻爲業、不第而爲官、又能使人流離失散、骨肉不團圓、因此人人貪戀、個個喜歡

× × ×

錢！人爲你、走遍天涯、用盡了巧妙機關、不顧羞賢名訓、昧滅天良、設眞如此、到不如把你拋棄、於是乎、我堅決的主張：「你去我不煩、你來我不歡：不叫你把我顚神亂志廢寢忘餐：從此後、永不提那無錢和有錢」

× × ×

錢！你易我難、大限來到買不還！倜個人一般、到不如隨分安然、學一個「居易俟命」豈不聞：「得失有定數：窮富全由天」

一九四〇、五、二二、於

夜

雪鴻

月兒光明
星兒晶々
河堤邊的柳樹安々靜々
憶那萬物是多麼幽寂而待天明
只聞那緩々的波聲
似有意而浮動
學友們、快々睡覺吧
不要枉自毀傷
你那偉大的結晶
× × ×
閃々的街燈
在現牠那微明
池塘邊的蛙聲不斷的黎明
那萬物似有意而安靜
只有如豆的孤燈
伴我徐々而明
學友們、快々睡覺吧
不要逗留你那寶貴的光陰
誤了你那有志的前程

一九四〇、六、八投於梨校

故事 農夫的聰明

（化隆）

昔有一農夫、家有馬一匹某夜、偶然失去、次晨、農夫一看其馬沒有了、遂立即派人四方査訪、農夫亦往、中途、農夫恰遇一鎭、有馬市一處、農夫四外尋覓、果然有一年少者拉了一匹馬、就是他的馬然而可不敢確實認定、農夫遂問少年、此馬是實的呢、還是買的呢、他說是實的、農夫說此馬你養了幾年了他說我養了七八年啦、此時農夫已經認定是他自己的馬了、農夫又說你既然養了七八年的光景你馬的毛病、你可曉的嗎少者說、此馬毛病一點沒有哇、農夫可就來了聰明啊、隨即刻用雙手將馬兩個眼睛掩上問少年說此馬的眼睛那一個是壞的呢少年急忙說啊啊是右眼農夫將掩着右眼的手放開說右眼未曾壞呀、少年又急忙改口說、啊方纔我說忙了、壞的乃是左眼哪、農夫又將掩左眼的輕輕放下說左眼亦未曾壞呀、現在可見不是你的馬了、此時旁邊的人、已經如睹精一樣、大家都齊聲大叫道、捉賊呀捉賊、衆人即將他擒住、送在該鎭警察署去了

德國閃電戰術計畫者（上） 布勞希茲總司令

他還是一位實行成功者 很願爲希特拉總統效忠

德軍所誇耀於世界的閃電戰術，在波蘭一役，還是小試其鋒，直到現在將西線二百多萬英法比聯軍勢如破竹的一氣擊破，纔充分發揮了它的效能，而使世人爲之咋舌不置，同時這位德國陸軍總司令布勞希茲將軍，也被人視若天神了

布將軍是閃電戰術的計畫者、這種戰術、現在已爲動了全世界的視聽、彷彿覺得新奇的了不得、其實也並沒有什麼新奇可言、只不過是所採用的武器較爲精銳、和命名較爲新穎而已、它這名辭最簡單的解釋、就是一種與陣地戰恰恰相反的攻取戰、最要之點、是在利用快速部隊出以迅雷不及掩耳的手段以攻擊敵人

德軍在第一次歐戰以前、因爲沒有飛機和坦克車等々新銳的武器、所以止能利用騎兵從兩翼抄襲敵陣斷其交通、絕其糧道、像一八六六年奧普之戰、和一八七〇年法普之戰、都是採用這種戰術、在最短的期間、獲得最後的勝利等到上次歐洲開始、德軍還是採用這種戰術、不想是失敗了、中間雖然急忙改變戰術、但是大勢已去無法挽回殘局、現在布氏所計畫的閃電戰術、依然是逃不出德軍老前輩的巢臼、所不同的、就是又參加了義大利人杜荷的理論再加上所謂「新型騎兵」的飛機、和快速坦克車與摩托化的部隊、別無其他奧妙

杜荷的理論是什麼？這很簡單、就是要先控制空軍然後纔有速戰制勝的可能這種理論、在上次西班牙內亂時、德國曾在該國作充分的實地試驗而完全証明了、就是弗朗哥將軍費了二年之力、控制了政府軍的空軍以後、始能獲得最後勝利、因爲布氏更深信要全完閃電戰術、非具有超等空軍和大批托摩化軍隊不爲功、故在一九三七年就任萊比錫駐軍司令時、即集中精力、創立裝甲摩托化軍隊兩師、以後逐漸增加、至一九三九年九月、則已有六師之多、每師以萬三千人計、一共是十萬人、此外還有輕快坦克車一大隊、約八千輛每小時速率爲十八至二十哩之間、不像法軍的那樣笨重、無怪乎這次戰敗的法軍、要向政府要求一萬輛坦克車、纔肯回到前線轉守爲攻的

布氏之於閃電戰術、不僅是計畫者、還是實行者、以目前言、還是成功者、以僅々二十天的極短時間就能將荷比盧三國及法國的北部收歸掌握、試問這不是閃電戰術的效能是什麼？這不是布氏的成功是什麼？

在德波戰前的布氏、也和閃電戰術一樣是默默無聞的、等到戰勝了波蘭、纔漸露頭角、及至今日、可以說是名揚天下、成爲德國陸軍中天字第一號的人物、幾幾乎和希特拉一樣繫德國今後的勝負命運於彼一身、足與過去德名將毛奇、盧登道夫、舍利芬等互相媲美、據說他對訓練軍隊雖有特長、但是對於軍事理論却不怎麼高明其所以能夠今日高居德國陸軍統帥之職者、最大原因、就是特別顧爲希特拉效忠之故

小笑話

蔣紹曾

一、去不得

有甲乙二人相遇，甲問乙說「請客去不？」乙說「去去，」甲又說「每人五元錢，你肯去嗎？」乙忙說「去不得了，我心痛了」

代郵

佩光、雪鴻、遊飛、風君君：賜稿收到、因爲稿子太多、不能馬上就裝進去少緩幾天、必鄭重的給你們登出來、請不要着急！有空還希望你們能多寫些來！

許乃平君：關於愛樹徵文當選者獎品等事、請看六月二十二日本報第七面（編者）

童話之夜

慈灯 作

無邊際的幻想 （四）

殿堂的後身是廣大的花園、撲鼻的花香隨着柔合的微風在空中飄蕩、鳥雀的歌聲也像音樂一樣沒有人造的假山、全是天然的風景、溪水從樹林裡像新洗的飄帶似的、經過一個斷崖、從上面衝下、發出快活的響亮的叫聲、在那斷崖上、機棵松樹的陰影里有幾隻雪白的仙鶴、輕々走動着、悠閒的活動着脖頸、草地裡、野鬼成群結隊、高興的奔跑着遊戲

我坐在河邊幻想着這幅圖畫——

那西方天空的雲霞、漸々的模糊、看不淸了、好像誰在那上面塗了一筆淡青

黃昏的黑影包圍了大地、這一幕幻景只好結束

我噓口氣、伸伸懶腰、這才想起自己是生存在人世裡………

當然、雲彩的洞府的幻景並不僅這些、你可以隨心所慾、把這幅畫改變、頂好是改成活的、發展一篇有意義的故事

眼睛注視着甚麼、幻想着、往往容易受那風景的限制、你如果能甚麼也不看、孤獨的坐在燈下、在黃色的光圈里、兩手抱着頭、靜靜的幻想一切這幻想的範圍能超過無限的遠、從天上到地下、也能離開宇宙、如果你願意可以袖着兩手立在雲端觀看旋轉的地球

但是旋轉的地球我幻想過幾回、覺着乾澡乏味、沒有甚麼意思

有一回、那是在一個深秋的月夜里、街上映着搖動的槐樹的影從枝葉間可以望見明月、在一朵深灰色的雲彩很快的飛跑、我幻想出一幅很熱鬧的情景好像是、我做了月宮裡的首領、統治着月亮所有的土地

在幻想裡

這光榮的職位在人間無論如何也尋不到——只有你幻想過這種情景沒有？

我對你講一點兒、不過、我決不肯講全部、因爲這幻想的夢的樂園不能輕意的把全部送給別人、這是密秘的、除了自己、別人決不肯讓給他大坐位、也像小孩子、拿着的萍菓、只能夠把剩下的皮拋棄

在月宮裡掌着大權、我並不驕傲、對待八百多美麗的仙女、我是以親感的哥哥的身份

和她們住在一間大殿里、並且和她們在一起吃着月宮裡出產的菓子、飲料是甜的、淸香的、還有一種說不出有多麼好的味道、這些好東西、除了月宮之外、不論是火星或木星、無論甚麼地方也沒有

衆仙女唱的歌和人間的女性那麼樣哼々呀々唱的歌完全不同、紅頭的金絲鳥、白翅膀的鸚鵡、藍的羽毛的鬼子、還有許多穿着美麗發光的衣服的小生物一聽見仙女開始歌唱就歡々喜々的從四外八方赶快的跑來參加在仙女的隊裡跳々躍々的合唱這種時候、我是舒々服々的、坐在透明的比水晶還要光亮美好的大椅裡、鋪着天鵝絨的繡花的毛氈、從仙女中輪流着派出來的六個仙女殷々勤々的在我身前身後周到圓滿的伺候

我輕々的一擺手她們就停止了唱歌、再一擺手、她們便歡呼跳躍、像一群小鳥似的圍在我四周

我們的常講總是人類的地球的事情、因爲我是生在地球上的、所以知道地球的事比知道別的多一些

她們很奇怪這件事、爲甚麼地球上的女性都嫁給丈夫、非生一大群孩子不可

我也不大懂這個原因、我只會這樣的給她們解釋「地球上、從有人類起、女性就是担任生殖孩子的」

她們莫明其妙的問

「爲甚麼要這樣呢？」

「是呀！這個……是的、她們爲甚麼要這樣我也說不出、雖然說不出、但是據我猜想、一定是、她們對於生孩

（未完）

苦林雪花膏
品質最優秀 效用最顯著
能使皮膚潔白鮮麗增進健康美之最新美容料也

美與青春之元素
苦林煉香粉
每日用少許擦手臉則能使玉肌艶麗光澤

苦林香油・頭蠟本廠
興隆洋行
認明本牌 謹防假冒

雖屬醫師亦極推奬的家庭療法

月信不調 四肢厥冷 久婚不育 夫婦失樂 的調理

三百年來傳統古書所載的醫藥祕法爲基礎配合婦人科最高發明藥而創製所得的就是這個美神丸。本藥因爲是高級藥、所以一球能接連有效七晝夜、藥質直達子宮深處既能除去病根又能一掃所有隨伴症狀。其效力之準確與安全、不讓專門醫師之洗滌手術或注射作用、而使頑固病症早日痊癒怪不得、賴以告痊者最多、馳名全球

本藥特効
白帶下 赤帶下 內膜炎 子宮下垂 後・屈 卵巢炎 肌膚嫩美 常駐青年 月經失調 四肢冷 久婚不育 缺乏房味 及其他所有婦科病症

藥價
十星期份 三元五角
五星期份 一元八角
三星期份 一元一角
二星期份 八角

大阪市東區南久寶寺町 宮內善進堂

免費奉贈
請將本報名稱註明於明信片上逕向總舖來索當即贈送
美神丸 一個見本附
婦人病之新療法
及其他貴重物品不取分文
請即報名索取、良機難得幸勿交臂失之。

各埠大藥房皆有售出

新製 美神丸

瘧特靈
（適應症）主治瘧疾間歇熱一日瘧二日瘧三日瘧冷則戰慄熱則如灼頭痛身痛口渴嘔吐面黃瘦不思飲食寒熱交作功能殺除瘧疾原菌以絕瘧根發症脾臟腫大神經痛結膜炎等症均有特效每袋六角 各埠藥房均有代售歡迎外埠同業代理章程函索即寄
奉天鐘樓南 宇宙製藥公司 發行

生乳的藥
缺乳救星 自生乳
凡母乳缺乏一經採服自生乳必定乳液豐足 源源如湧 母健兒康 其樂無雙
奉天大南門裡路西 歐美藥房
吉林五洲 新京義和 謙營口中西 蓋平咸春 撫順信仁堂 大連華美 瑞生 安東益增 遼陽源天慶 隆克山吉慶昇

補血强精丸
專治滑精遺精房事早洩陽萎不舉、腎寒精淸性趣缺之思慮過度精神恍惚頭暈眼花、動作氣喘四肢無力結婚太早身体虛弱、自汗盜汗面黃枯瘦腰腿疼痛腎囊潮濕腎子寒涼等、凡係因腎虧所得各症不論新久均皆有效、服之補腎經壯元陽生血液添精髓壯筋骨補元氣之藥也、購買一試便知功效不虛謬矣、每盒一元、半打五元、一打九元、外埠函購郵費免收滑精遺精一盒見效房事早洩性慾缺之六盒全愈、藥欵先匯
總發行 奉天城內大南門裡大街路東 新大陸藥房 (1)

補腎 育實 健腦
主治 氣血虛弱、腎經受傷、房事過度、精神失常、夢遺滑精、精冷精涼、早婚早洩、五勞七傷、夜多小便、睡臥不安、思慮過度、身不健康、腎囊潮濕、腎子寒涼、陽痿不舉、興而不剛、頭暈耳鳴、眼花善忘、非常、早生貴子、壯骨補腦潤腸、絕無腎虧、痿弱、腰膝背痛永不再犯、久淋白濁
特長 服之完全用參茸鹿腎等漢藥煉之青春動物分泌所製成、服後藥力輪質成分增長腎氣生殖功效甚偉、藥性和
贈送 買一盒送一盒 買一打送一打
金勃先藥房
奉天日站 恒濟堂、同盛居、營口洪春堂、安東益增、遼陽錦州藥房、吉林五洲藥房 (2)

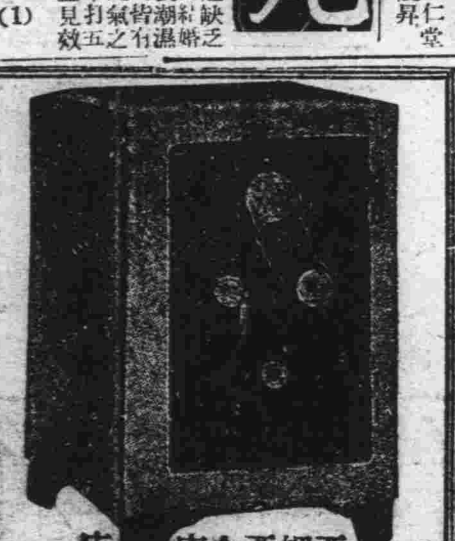

亞細亞金庫店
大連市[illegible]通泰華樓前

考拿拉的健康延壽術簡錄（上）

王榮芝

在十數年前、伍廷芳老博士、曾作過一本延年益壽、主張人生五百年雖然他故在半百之年、不過因廣州事變、受陳炯明之大刺激、與大驚恐、以致病故、因是子靜坐法一書、也是論及健康與延壽之至理、究竟人之健康延壽、若果環境飲食居處、調養適宜、百年之壽、的確可達、在一五五八年、有一位考拿拉、著了一部書、「如何能活一百年」一書、那時他已八十歲了、他在小年時、曾受過最大的刺激、所以憤恨墳胸、以杯中之物、做他惟一之消遣、有時也要詩花同柳、以期忘苦、不料久而癖成、以致身體不堪、到了四十歲、如夢方醒、立志悔改、歸信基督耶穌、深痛悔其溺於酒色之中、除戒酒絕色外、並出式條例約束自己、力登健康之途、追尋叡度之道、期以壽達百年、更過四十年、雖年已高、却勝過青年時代之健康、他感及青年時所受酒色之害世界中同病相憐者、必不在少數、所以費了幾年之心血、把所經歷之事、詳述該書、藉以指導、警告一般同病之人書成之後、他又享受了十幾年的壽命、臨終時高年百餘、面貌豐潤、精神鎮靜、体格康健、安然逝世、他妻子相繼去世、隔有數月、兩人都葬在聖袞痛耐堂、遵其遺囑儀禮不繁、以下將其延壽之主要方式、簡錄之、以供閱者之實行、可期健康延壽、以達百年

一、屋內

居住工作的地方、均需常有新鮮空氣、把一室裏的對面兩扇窗打開、可以進入新鮮空氣又、可換出濁污之氣、人在室內、可覺神情爽適暢快、屋中最適合之溫度華氏表六八至七〇度、在冬季如果感及冷風直撞、可放一木版在窗之中央、俾使空氣朝上而入、凡常在新鮮空氣中人、可免傷風之症、所以除了新鮮空氣之外、尚須太陽

二、衣服

衣服寬舒適体、不宜窄小過緊、緊衣正如身体積垢相等、防碍空氣自由出入、亦無異乎室中得不到空氣一般的有害高跟和緊的皮鞋、都有碍衛生、買衣服當注意多細孔的衣料才好

三、戶外

屋內的空氣儘管怎樣清新、終不及外面來的爽快、戶外氣候不論如何的潮濕、也必勝於屋內這正是如同城市與鄉間之別

四、睡眠

有的人整天工作着、因此無暇享受戶外空氣、在睡眠時可開着窗戶、白天所得不到的、晚間可以補充、在可能範圍內、最好是露天睡眠、倘有必須用適宜之被、倘有蚊子蒼蠅時、可用最能通風的帳子

五、呼吸

養氣佔了空氣的五分之一、養氣是人生不可須臾離的要素、呼吸宜用鼻、不宜用口、否則空氣難達肺部、毫無裨益（以上論空氣）

六、不宜多食

人生重量的增減、並不單靠食物的多寡、乃是睡眠與食物有同樣的工効、而且多吃的結果、有害與胃、餐膳之外、不可零食、因胃需休息之時間、正如人工作後須休息一般、如不使休息則易起胃病

七、肉類蛋類須少食

食料依其質言之、可分爲二、蛋白質與炭水化合物、每天可吃含蛋質食物、如肉或蛋、然而且忌多吃、因爲所餘下來的蛋白質、腐化於臟腑、變成毒質而排泄、排泄之工作歸於肝和內腎、倘工作太過分、必有害於內部的機能

美國的女店員（下）

—敏哉—

女店員的工作、每天上午八時半即須開始、先把玻璃櫥的貨檢點一下、然後纔到櫃台上幹她一切所應該的事、等到九時半開了店門、除了午餐的時間四十五分鐘以外、一直到下午六點、其中只有十五分鐘的定例休息、最忙的時間是在下午二時半至三時半這一個鐘頭、幾乎就得不着一分鐘的閒空、一年之中、以十二月爲最忙而十二月又以聖誕節這一天爲最忙在櫃台裏面雖然有不少的坐椅、準備着給她們站累了的時候可以休息、但是習慣已成自然、尤其是事實上並不許可、總不斷地有人來光顧所以她們總是站着的多、有人考查過、一個老練而勤勞的女店員、她每天所站的時間、比那拉牛奶車的馬還站的久、可笑的是一般新當店員的女孩子們、起初爲着好看、一個々都穿的是高跟皮鞋、等到一年以後、再請她們穿高跟鞋也不幹了、可是同時她們的脚也都長大了一號

她們工作的勞苦既是如此報酬呢、在十九世紀之末和二十世紀之初的時候、每星期的薪金爲一圓五角比當時的男店員要少一倍現在每人平均每星期可以得到十八圓的收入、工作時間則爲四十五小時、但是有許多商店的薪金是看她所管的職務和任職的久暫而定的、所以很不一律的、而賣便宜貨的部份、像賣貴重物品的部份、每星期的薪金有高至五十圓或者她是個新近店員、那末、就許只能得着十二圓五角的薪水、不過她們在正薪之外還能分得百分之三以至百分之五的佣金、要是在買賣好的商店、爲數也就很可觀了

她們所得的薪金、大概是一半充作家用、一半作個人零花、尤其她們得穿着比較美麗的衣服、這項費用、差不多要佔百分之三十以上、而且還是用折扣價錢買來的、一個未婚的女店員、多數是不脫離她的家庭、而住在一起、更爲住在城外的多、因爲她還有許多姊妹要每天到長島和紐傑西這些地方去呢

女店員拉攏買賣的本領、是神秘到不可捉摸不但對於商品要有澈底的直覺和經驗、尤其要能體驗到每個顧客的心理、而能引起他的興趣一個老練的女店員、從二十碼外、就能看出來的人是位「買主」或是「看客」她們的態度雖公正無私、不過有時對於她們所侍候的買主也很有愛惡之別、更大都喜歡侍候男客、她們最討厭要把貨物送到他家裏去看、不行而又退回的這種傲慢神氣的人、或是沒有一定主意挑來挑去老挑不妥當的人、她們能夠誘悅得男性買他不準備買不需要買的東西、且能超過他們所預計買的東西以上

女店員在美國、雖然不是什麼新奇東西、雖然一般顧客視之若素、但是她們的拉攏買賣的本領還有這麼偉大、此女店員之所以終爲女店員也

診室

△透骨草之功用

問：敝啓者、敝人祖母、年已七旬、素日体質甚健目力亦佳、耳聽亦好、距於正月十五日午後一時因疲勞就寢、右側着炕、起後竟覺右臂自肘至手指端處、俄然失去伸縮力、尤以右手爲甚、飯時不能執箸、不能衣扣解鈕、溫度亦覺左手爲低、全家均感憂、慮祖母亦非常焦燥此病深恐延至全身或半身而患半身不隨之虞、無法可想之餘、惟有拜懇賜一良方、早占勿藥、是敝人渴望所翹盼焉

敝人晉封候教本溪

答：人年七十而筋力衰、血液循環力減、有時候因爲風、因爲寒、或則氣血流動的滯碍、很容易發生故障、所以老年人有了肢体麻木以及偏廢各狀、無論其爲左部右部、有許多藥力達不到、並且徒藉藥的力量、又非年歲所宜、所以最好愼重於修養方面、每日用透骨草二兩煎水、乘熱浸布覆之爲佳、但需避免外風、按透骨草能以活血驅風、一切痛風洗之亦有效

漢醫、張文熙

解答於西崗長安街醫室

△哺乳與月經之關係

問：啓者、敝係二十六歲女人、出閣已六載、前年七月產一男孩、自此之後月經未來、敝非常憂悶、現狀骨瘦如柴、特請大醫士賜一良方、救此病危、感德無涯、祝淑貞待數於連

答：女子有月經、差不多一月來潮。還可說沒有變更的事情、可是有時候改變了常態、這或則因爲受孕、或則因爲哺乳、或則因爲疾病等關係、再不然就是生理上有特殊的性質了、（如暗經一年經半年經類）那末其中惟獨有因爲小兒哺乳、而月事不來者（女子之經血、哺乳時期則化爲乳汁、受孕時期則聚以養胎、所以胎產時經血多閉止）一般人常常誤爲是疾病、不斷的服用一些通經破血如紅花油鹿胎膏等一派的通經藥、愈破愈不舒服、反到破出病來、這實在是笑話、簡單說、有小兒哺乳、無論月經的來否、那決對不是月經的本格病象、這一點常識、爲婦女者、切實要明白、不要把自然的大好體格、弄得無病而生出病來

問者因爲所說的證象不詳細、現在是否尚在哺乳時期、無法參考不能立方、漢醫、張文熙、解答於西崗長安街醫室

女性的三種職業

社會雖然是浩如大海而女子的職業眞如從大海中捕魚一般、何以女子的職業是如此的不易和範圍狹小呢？因爲社會上的職業多爲男子所有、而女子幾無立足之地、但女子要想步入社會中並獲得相當的地位、必須要自己努力去創新業、不能爲男子所奪、因爲這些職業都是女子的本能、就是做護士、婦科大夫、及從事家政教師、茲分述此三種職業如下：

女子作護士是比從事任何事業都適宜、因爲女子生來性情就溫柔、而有耐性這兩種性情爲護士所必具的條件、男子固然也有作護士的、但總不如女護士好、因病人的性情多半煩燥、男子既無耐性、心緒又粗鹵、他們看護病人一定不如女子那樣的体貼周密、故女子作護士是非常合適而能得病者們的歡心往往一個病勢很重的病人因爲一個好經驗的護士、而使病人的痊愈得到良好的效果

男子作婦科大夫、當然不如女子受歡迎、如婦女們的生育及一切複雜病症等婦人們當然喜歡女大夫替她們接生及治療、倘男大夫給婦女們治病、婦女們往往不喜歡把自己詳細病症告訴於大夫、因爲她們是礙於啓口的緣故、以致使她們病勢加重所以女大夫能治愈病症、可知婦科女大夫對婦女們的病症頗爲重要

家政一事、爲中外女人所必應有的技能、但近代女子多疏忽此事、尤以我滿洲國女子爲甚、因在幼時作父母的就把她們送入學校去、使她們去渡那安閒舒適的生活、及至長成結婚、她們對家庭一切的事務、均茫然不知所措、故常常感到苦悶、使她們的小家庭頓現沉鬱狀態、使她們的丈夫亦感覺苦惱、於是釀成家庭中的種種慘變、故想踏入社會中的婦女們、應該努力於家政一事、作一般婦女們的良好導師、來拯救這些不善於理家政的婦女們、以期促成她們的美滿的家庭

以上三點是婦女們在社會上確有把握的職業、婦女們如果熱心努力於此三事就不患女子絕無職業可作了

教子宜恩威並施

世上有不孝的子女、可是沒有不愛子女的父母、蓋父母之於子女、是出於天性的、也是應盡的、但是除了疼愛以外、還加以管教、若只愛而不加以管教子女易於養成驕性、若管教過嚴、無慈愛之意、也是容易傷感情的

常見有一種人、對於子女非常溺愛、子女想吃什麼立刻給他去做、想穿什麼立刻給他去買、隨其心之所欲、毫不約束、迨子女成人、驕奢淫佚、已然養成、再想來管教他、束縛他、恐怕難收效果！

又見一類人、對於子女、管教非常嚴厲、稍有不順其心、輕則申斥詬詈、重則箠楚相加、子之見父、如鼠之見貓、這樣、多麼聰明伶俐的孩子、也會變成獃子了、遇有性情乖戾的、或許反唇相稽、起了衝突

所以、教子之道、應該恩威並施、使子女又愛又怕才算是教子有方呢

網帮漁民女子—有趣的擇配—

在太湖流域各縣境五大河小溪中、飄泊無定的小艇就是這流網帮漁民終身棲居不離的根據地、他們的工作、是捕魚、但有一部份的漁民、並不習捕魚而祇詣將捕獲的魚類怎樣去銷售這種漁民、在他們網帮中、呼爲「漁消子」他們的魚船、非常堅實、一葉小艇、往往建築費總在四百金左右、比較同等大小的船舶、要超出一倍有半、所選的木材、都屬血柏、因爲血柏這種樹、在水中不容易腐朽、但是牠的售價、要比普通的杉木貴得多、他們富有團結力和涵養性、並且都明瞭博愛的眞諦、有時候他們也會械鬥、可是頗從公理的裁判、小孩子滿了五歲就強迫他做天主教的教徒、因爲他們的父親母親都是天主教信徒、星期日、他們個個上教堂去做禮拜、懺悔一星期內不該做的壞事、所以在這天在別的地方是很不容易找到她們的蹤跡的

男子和女子結合的經過、甚是有趣他們沒有冰人、而取決於「媒魚」「媒魚」等於男子和女子雙方的媒妁、取決的方法、是這樣的、一個女子、革選擇定四個對象的男子、將每個男子的姓氏、用油紙輕輕地裹好、放入一個腰元形的魚籠中、這魚籠是特編的、專供媒魚使用、內分五室、每室用逆鎖似的竹片來分隔、魚類從第一室鑽進了第二室、就不能再回到第一室、用油紙裡好的男子姓氏、從第二室起每室安放一個、再在第一室、放進一尾很活躍的媒魚、雙方揀定了吉日良辰、就將魚籠拋在清流湍的河裡、過了一週時、將魚籠撐起、祝選尾媒魚鑽到那一室就算取決於那一個男子、取決之後、不問對方是貧是富、只得依從他們結了婚、就和慈愛的父母親分離了、另建一小魚艇、度他們夫唱婦隨的生活、他們養了男小孩、外祖父給他一口綵籃、養了女小孩、外祖母給他一只魏籠、都暗示着自食其力的意義

他們久處在三面水一面天的環境、裡從經驗而得到的天文常識、是很豐富的什麼風咧、雨咧、雹咧都可以預測、而且非常的準確

物資節約法

—凱—

利用已使用的信紙

一經使用過的信紙、再使用是不可能的、不過把寫字那方面折在裡面疊爲兩面、用於買東西的賬、或者用於洗衣裳的出入賬、是非常有用而且還節省物資的

膩子節省法

膩子用完了就濕着放在膩子盒裡、牠的周圍泡的濕汪汪的黏、這是非常不經濟的、要是在膩子中央穿一個眼、穿上一條不染色的結實綢當便用後、就把牠掛起來、那麼就不致於浪費

歡迎投稿

1、凡家庭經濟、家庭衛生、育兒、家事及其他一切與家庭有關之趣味知識、無論理論的、方法的、均極歡迎、漫畫亦歡迎

2、來稿須註明「家庭欄」三字、字跡須清楚、不可兩面寫與橫寫、如欲退還原稿者、須附足日本郵票

—一二三—

【禁止轉載及上映】

趙恂九著 林明海繪

「媽無論什麼事情、都能依從你！」

「我……」梅弄影一句話沒說完、便把頭低下、看樣子頗乎有點難言的樣子、住了一會兒才說：

「在我結婚前、我想叫媽搬到我外祖父那兒住、因爲現在的都市生活程度太高、百物騰貴、若到鄉下去、廣博文給的這兩萬圓錢、或者還能夠用」

「搬到鄉下去？」她母親沈吟着問。

「是的」梅弄影又說：

「在我結婚前、我希望我們全家都搬到鄉下去、因爲鄉下的房屋很賤田產都很便宜、我們拿這兩萬圓去買幾間房子、置上幾天地、租出吃租、滿可以夠你們二位老人家享用的、並且有我舅父和我外祖父給照料着、是很好的、而我呢在有閑暇的時候、還可以到鄉村中去玩々、我看這樣做是很好的！」

「可也好！不過那樣、我便要不能常々的和你見面了、」她的母親、關於她的這種意見、不敢遽然贊成、只在躊躇着、誠然、梅弄影這種計畫是有作用的她是在準備着和廣博文決裂時、免去後顧之憂、然而她不說出來、她的母親那裡能夠知道她的計畫與用意呢？不但她母親不知道、連她嬸母也不知道不但她嬸母、即作者也不知道、是的、梅弄影的這種計畫、不但不敢對她的母親一直的吐露了出來、即對其他以外的人、也不敢吐露眞情、現在只得在腹裡蘊藏着、她見她母親有點猶疑不決、乃毅然的說：

「如果你若不往鄉下搬、我便不與廣博文結婚」

「好吧！」她母親見她強硬了起來、乃微笑着說：「你們小孩子作事、總是這樣急促的、搬也可以、不過得和你嬸母商量商量才能行、」

「不用商量、你只要是決意搬、就能行！」梅弄影像下決意般的說：

「我嬸母也是個儉省人、她早就不願在都市裡住所以只若是你願意搬、她沒有不願意的、」

「好吧！」她母親被迫得沒法、乃說：

「那末怎麼辦、你先寫信給你外祖父呢？還是我下去親自求他們呢？」

「不用寫信、也不用你下去」梅弄影見她母親允許了、便毅然的說：

「明天我下去、求我外祖父給辦理、我聽說他們村子西頭有三間房子要賣、在他們的東山上與西甸子、有六七天地也要賣、我下去把他趕緊的決定了、便回來向下搬！」

「好吧！那末明天你去吧、我都由着你就是了！」

協茂盛綢緞店謹啓
大連市浪速町五十番地
電話 門市㊂四六三二 長 批發㊂五四五三

仕媛們 有意添時應服裝否？
暖日初蒸端陽乍逼
敝店茲特辦到單裌衣料×西裝服料×種類豐富×花色新穎×定價尤爲低廉

協茂東綢緞店支店謹啟
奧町五十四番地
電話㊂五〇四七

殺蟲蠅必立死
家家必需常備品 熱天防疫必要藥
滿洲藤澤友吉商店 長岡驅虫劑製造
奉天・大連・天津

營業科目
機械工具・五金建材
鑛道用品・鑛山用品
自動車部分品・輸送用壓力用螺旋管各種
膠皮管類・暖房
水道材料・農具類・螢石硅砂類・鐵工請負
代理神戶火災保險
本店 奉天市大和區義光街三段三一
大昌公司 五金建材部 保險部
電話㊂二七四七番 二四五四番
出張所 大阪市浪速區反物町一三二一 天津南市福安大街六十三號
代辦期現股票客事 如蒙惠顧無任歡迎
大昌公司證券部
我國滿商證券界嚆矢 滿洲證券取引所取引人
電話㊂二八七〇番 滿取專設㊂一六六八番

大連 中央文具店
電話二六五五五番 浪速町五十四番地

多麼簡便・多麼便宜
一瓶能稀得七倍・還是甜香！
T.T

強壯 衰弱 胃腸之力氣
美味甜蜜・滋強飲料
珈爾比斯
カルピス

頭痛聖藥
醫學博士 森田資孝先生賛許
新腦

帽子牌商標
立止頭痛！靈効如神！！
腦新如遇頭腦疼痛非常難忍時、頭目眩暈神智昏迷時、或讀書過度精神疲倦時及惡醉宿酒未醒時、倘速服腦新可立見奇效、其効若響、服後三分鐘、頓覺頭目爽快神智清新、苦痛若失、有如夜月秋遊能有心曠神怡之妙、此偉績確爲本劑獨具之特長、且雖連續服用、對於腦神經或心臟胃腸等、決無副作用、亦無影響、孕婦服用亦無害
主治
偏正頭痛・頭沉神昏
頭迷眼花・腦筋疲乏
精神憂鬱・面神經痛
宿酒惡醉・暈船暈車
四包入…二角
七包入…三角
十三包入…五角
二十八包入…一圓
六十包入…二圓
百六十二包入…五圓
★腦新除粉末藥外、並有錠藥、尚有發售、可隨意購用
★近來有幸利之徒、假冒本牌、騙人謀利、請注意
★各地中西藥房均有代售

大日本名古屋市東區 荒川長太郎合名會社謹製
滿洲國總批發 新京豊樂路二二三 新京藥品株式會社

百用百效
心腹藥
心腹病症 百用百效
多年胃病 信者得救

此藥專治 噎膈轉食 嘔吐酸水 時常打嗝 心腹膨悶 兩脇攻心 刺痛 及心口疼痛 心腹脹痛 積聚癥瘕 虫積寒積 食積水積 氣積血積 肉積面積 因氣肝鬱 諸般臌症 腹內病塊 以及肝氣不舒 消化不良 停食停水 氣滯血瘀 心腹一切病症速服 此藥 平肝順氣 開胃健脾 化積消聚 散瘀除癥 去寒退熱 增進飲食 潤腸通便 消除煩悶 舒暢氣血 通暢百脈 凡係氣瘀食所得 等症 服之 無論老幼 積年累月者 皆能治之 百用百效

外埠函購概不加郵費 每袋壹元 半打五元

總發行奉天大東門裏滙行胡同

德春堂藥店

眼科專門
光明醫院
院長 王義心
（入院隨意）
大連市西崗得勝街九番地
（新開大街南頭路西）
電話③一一〇七番

仕媛們
有意添製應時服裝？
敝店茲特辦到 各種流行衣料
花色新穎鮮妍 適逢夏季各貨
一律破格大減價
良期無多 請早光臨
奉天浪速通十番地
印度綢緞商 布路洋行
電話③六四七四

◎堅固馳名之
◎自轉車
◎惟下列各牌
老牌 一日之本牌 富士牌
進出牌 快活牌
三來斯牌 白馬牌
總代理店
奉天大西邊門外路北
金龍自轉車行
直接輸入 自動自轉車 自轉車 帶貨車 批發零售
（電話）
零賣部③二二五一
批發部③一八九八 二七六〇
撫順支店 二五六〇 二八五二

汗疱 脚趾 濕癢 治療劑
永年不癒之汗疱患者
尤須一試其効!!

脚趾濕癢 痛苦難堪 欲根本而迅速之痊癒 惟有適用「疱膚靈」藥水 以盡殺盤踞皮下深層病竈之頑固汗疱 拔濕毒 徹底清血 不痛不痲 愈後不留疤痕 永不再發

【包裝】 10cc 三〇cc 100cc 500cc

製造兼總發售處 株式會社 塩野義商店 大阪市東區道修町三丁目 奉天・天津・上海・廣東・漢口

塩野牌
疱膚靈
SP—滿3

OMNIN COMET
オムニンコメット

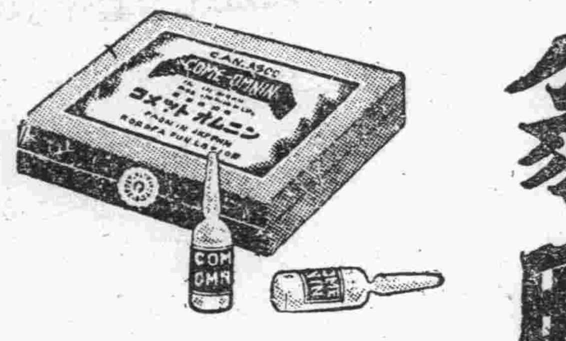

謹告 友邦 滿洲國 各位醫家
較從來輸入之歐洲製品優越
非特異性的免疫劑出世
翁睦寧 扣美透
東洋同種製藥之始祖

滿洲醫科大學附屬病院 滿鐵各病院 公私病醫院 均賜採用之榮

適應症
流感肺炎 其他之熱性炎衝性。傳染性。化濃性諸病及結核熱等。有效無害
爲各科權威之本藥。對於實驗報告。已達數千。關於

特長
一、效果 在應用範圍上較歐洲製品或他種類似品、絕對優越
一、副作用 絕無
一、價格 至廉
一、配送 在滿洲國各地藥房均有出售、萬一貨售凈時、於數日內、即可直接從本社送品

包裝價格
一cc……五管裝……一、六五
〃……一〇管裝……三、二〇
〃……五〇管裝……一五、〇〇
〃……一〇〇管裝……二七、〇〇
贈送詳細說明實驗書

製造發賣處
株式會社 黑田藥品商會
本社 大阪市東區今橋二丁目
支店 東京市日本橋區本町三丁目

奉天實踐 簿記學院 招生
（原名滿洲高等簿記學院）
開學日期 七月十日
招收額數 速成科六十名
修業科目 簿記（商業、會社、銀行、會計學、商事要項、法制經濟、商業算術、珠算
遠道學生設有宿舍、備有簡章函索附郵票貳分即寄
奉天市瀋陽區小南街四段一〇四號（バス小南邊門下車）電話四三四五〇番

虎骨花蛇藥酒
外埠函購奇費照價加一

頭痛藥 主治諸般頭痛及神經痛 每袋五角每打五圓四角
脚氣藥水 功能消炎止痒主治乾濕脚氣腫痛水泡每瓶六角
虎骨熊油膏 功能通經活絡開瘀止痛主治半身不遂腰腿疼痛口眼歪邪四肢麻木肝胃氣痛小腸疝氣赤白帶下陰虛腎寒等症大瓶五圓 主治肢體疼痛麻木不仁 每大張一圓每小張六角
瘧至靈 功能消滅瘧病原蟲主治冷熱瘧疾每袋定價八角

奉天市大南關西大什街 電話(四)二八七〇
老福順堂
鞍山市總代理 春霖堂藥店

婦女良藥 經血病・特效藥
琥珀調經丸
每盒十二服定價兩元
主治
經血不調 赤白帶下
血瘀寒凝 腰腹疼痛
骨蒸發熱 陰虛盜汗
咳嗽脹滿 心跳不眠

天益 風寒症・特效藥
蔘茸虎骨藥酒
每斤定價五元六角
主治
中風不語 半身不遂
風寒麻木 腰腿疼痛
强筋健骨 固腎益精
男子腎寒 女子經冷

注意
各省市縣俱有代理 惠函賜顧郵寄迅速 招新代理報酬從優 印有簡章函索即寄

總批發處 奉天城內中街電話（四）二九九七番 天益堂總號
分銷處 奉天市大南關電話（四）二八五一番 奉天市大和區電話（三）八〇三七番 新京大馬路四馬路口北 天益堂支店

日立 富士 帝國
電動機

特約販賣店
蘆田洋行
大連市山縣通 電話(二)三四〇六番

理腸消化

表飛鳴中含有乳酸菌及糖化菌、乳酸菌在腸內能產生乳酸、以抑止有害之腸內食物腐敗及異常醱酵、而調理腸之機能、故於腸炎及醱酵性下痢等腸疾患、有根本治療之功。糖化菌在腸內能消化澱粉與蛋白質、以增進營養故應用此劑於消化不良及營養失調之人、亦甚適宜。表飛鳴因有前記理腸及消化兩大作用、在常人服之、亦殊有保健之効。
（詳細仿單 函索即寄）

【主治】
腸炎
醱酵性瀉痢
腸內異常醱酵
消化不良
營養障碍
乳兒綠便
常習便秘
小兒瀉痢
積食鼓腸

【包裝】
粉劑 二〇瓦 一五〇瓦 二〇〇瓦 五〇〇瓦
片劑 二〇片 一五〇片 五〇〇片

各大藥房 均有經售

發行 株式會社 武田長兵衛商店
滿洲總發行 滿洲武田藥品株式會社 奉天市大和區春日町十三

表飛鳴
ビオフェルミン

39(5)127

泰東日報

發行所 大連飛驒町六七 株式會社 泰東日報社　發行人 井口陸造　編輯人 趙忠忱　印刷人 曾根四郎

本埠　零售每份五分　每月壹元三角
外埠　每月一元六角五分 半年九元六角 全年十九元 郵費在內 報資先匯
廣告　每行（五號十一字）一日刊費壹元二角 指定特別地位加倍 長期另議

日滿市民赤誠奉送 聖駕訪日御出航

蘭香馥郁、王道樂土之滿洲國皇帝陛下、訪問盟邦日本爲慶祝二千六百年、已於廿二日夕刻、臨幸大連在官民赤誠之奉迎奉送裏、登軍艦日向號一路向東方御發航斯日瑞氣靄々之大連車站掃得一塵不揚首由梅津關東軍司令官兼駐滿全權大使、井出旅順要塞司令官、大津關東局總長、別宮大連市長、佐藤滿鐵副總裁、福本大連稅關長以下並在連官民、各就所定之位置正襟鵠立恭候、

聖駕臨幸未幾於定刻之午後五時廿分、則高掛日滿兩國旗之御召列車、馳入站內、停於第二月台前、於是在六十萬大連市民、淨身恭候一絲不動裏、御先導車之張國務總理、熙洽宮內府大臣臧參議府議長、橋本同副議長、星野總務長官、韋外務局長官等之滿洲國顯官次第下車、恭立於月台上謹候

聖駕

有頃、御着海軍通常禮裝皇帝陛下扈從張侍從武官長、工藤宮內府侍衛處長以下侍府隨員、亦由蘭花御紋章之御召列車中降車凜然降車立於月台上、此際由恭候於大連港外之御召艦鳴皇禮礮二十一響皇帝陛下、對梅津關東軍司令官兼駐滿全權大使暢握手後、便對奉迎諸員賜以舉手禮、於是由古川奉天鐵道局長、山口大連驛長作御嚮導經地下室、陸橋而臨幸於車站貴賓室、繼則對細萱旅順要港部司令官、井出旅順要塞司令官、大津關東局總長、三浦關東州廳長官、別宮大連市長、佐藤滿鐵副總裁福本大連稅關長、各賜覲見、小息後於午後五時四十分、順以先乘、前驅、御召車、張侍從武官長、御輿、熙宮內府大臣、長尾皇宮近衛處長、後驅、後衛、三浦關東州廳長官竹內關東憲兵隊司令官大津關東局總長、次序之汽車列、於高懸日滿兩大國旗要所、於旅大大學、專門學校、中小學校生徒在鄉軍人分會、國婦愛婦及其他各種團體、一般市民肅靜堵列奉迎裡臨幸驛前新道路、常盤橋、西通大廣場、山縣通、於午後五時五十五分安抵大連碼頭

皇帝陛下臨幸大連 移乘御召艦「日向」

皇帝陛下二次訪日途次臨幸大連、光榮碼頭、二十二日早朝以來、便掃得如鏡、自折田埠頭局長以下諸局員、在感激的緊張裡準備完竣午後五時、在第二碼頭岸壁站台上、指定奉送者、身着禮服、皆恭候於站台上、皇帝陛下臨幸碼頭時間迫

御召汽車安抵碼頭皇帝陛下在甲碼頭左岸壁前下車、御徒步登御召艦上、御召艦「日向」並「朝雲」一由海軍堵列兵舉槍爲禮並奉送者行最敬禮後賜以舉手禮皇帝陛下、於司令新美和貴大佐、艦長協田喜一郎中佐以下、謹迎恭候於甲板奉迎裡、帶扈從員登入御召艦、此時奉送之張國務總理以下滿洲國要人、變日浮動感激之光、於是「朝雲」嚷曉之喇叭聲起午後六時「朝雲」漸離岸壁皇帝陛下對奉送者賜舉手禮、奉送者皆一同肅然垂首謹禱海路之御平安、朝雲此時破浪直向港外、於「日向」艦長原田清一大佐以奉迎、自「朝雲」換乘奉迎之御召艇、艦長先導、即入同艦寶座、此時又自御召艦「日向」鳴禮砲二十一響、午後七時御召艦拔錨、艦首向東發航侍艦「朝雲」隨航、於岸壁奉送者謹禱御旅路無恙之中離連首途東渡

美第二次追加國防預算

【華盛頓二十二日國通電】羅斯福大總統、於四日議會送呈之書簡、以第二次追加國防預算、要請支出十二億五千五百萬弗、然二十日經上院將此修正並增總額爲十七億七千七百萬弗、滿場一致可決、此修正案當即通過下院云

時評 日本新政黨運動

大我

日本帝國政府。現在的對外方針。一貫的在乎處理中國事變。故歐洲戰亂雖起。仍抱着不介入政策。在努力於處理中國事變之同時。且以冷靜的態度。注視歐洲戰爭之推移。而正在努力處理中國事變之中。則因聯合國中法國慘敗與德宣告停止戰鬥行爲歐洲情勢。爲之大變。英國雖然聲稱單獨對德長期抗戰下去。但果能戰至何時。又失去偌大助力的法國。其抗戰能力。果能發揮到多大程度。不無多大的疑問。美國雖然揚言盡力援助英國。對德抗戰。惟以現下之情形觀之。也不過助之以軍器與其他軍需品而已。實際出兵。尙在猶疑未決。再以其他國家對英關係觀之。亦由於有利而變爲無利如土耳其聲明獨立破棄英法互助條約等。則其一例。又如巴爾幹方面諸國。亦漸次離叛英法而有轉依德意蘇三國之勢。然則英法等國。何以慘敗至此。德意等國何以勝利至此。究其根本原因。不外乎由於一黨治國與多數政黨治國之不同所致。蓋若以一黨治一國。意見易於統一國論亦易於統一。同時因無其他黨派之嫉視。無需防範。則其精神亦能完全去掉自黨之私利而傾注於國家的利益上然若國內黨派林立。意見紛紜。其猶於天下之言。雖冠冕堂皇。似頗有利於國。但如一旦登台。其之所行。完全背馳。所謂言行不一致。嘗顧及私利者。此乃多黨之弊也。英法所以慘敗。由於政黨之多。德意之所以勝。乃由於政黨單純者。可斷言也。如英法美等國。每遇一事。常懸案多日。猶疑不決。此黨欲行之。彼黨則煽動國民反對牽制之。於是坐失良機。十有八九。假使英法等國政黨單純。一黨治國。能若德意等國英勇果斷當不至被德意征服而致一敗塗地也

日本朝野政黨。諸大名士當係有鑑及此。故最近以來。盛倡合併原有諸黨。結成一個大政黨。網羅在朝在野。士農工商有力者。熔於一爐。一方可資於處理中國事變。一方可團結一致。應付世界幻變之大局。敎請近衛出馬。就任黨首。日內是否達到結成目的。姑置不論。而其全國上下之政黨動向。此種傾向。愈見濃厚。早晚必將達到成功。似可肯定言之

的確。自中國事變勃發後。東洋情勢。非常嚴重。列強虎視。狙伺亞洲。任人皆知。處在東亞盟主地位。以東亞安定。永遠和平爲已任之日本。若遇事寡斷。意見紛岐。不効做德意之果敢英斷。則前途殊難早速達到成功目的又復歐洲戰亂蔓延。正在向世界每一隅侵展。雖抱着不介入主義。但若一旦波及東亞來吾人爲保持東亞和平。不使侵犯我東亞民族生存權計。縱令係不願加入。亦得加入。例如法國此次被德意兩國戰敗。其變方和平交涉狀況如何。姑置不論。而其受德意之束縛。其在海外植民地必發生變動者。乃在吾人意料之中。於是其在東亞的法領安南。因援蔣中國。又爲援助蔣介石政權。爰劇建設東亞新秩序之根據地。故關於其歸屬問題。當然不能不有重大關心。其他又如與日華兩國。具有生存關係之南洋群島——英法荷等國所屬之各島的歸趨。亦同樣的有多大不能或忽的關心。如果歐戰擴波。播到這種地方來。吾東亞黃種民族。爲保持南方的生命線與爲保持東亞永遠和平。而謀達到東亞秩序建設的目的。亦有在日本領導之下。如身而起。與之力爭。如此。則日本便須強化國家的體制。建設高度國防的國家。將整個的民衆。從新組織。與從來的自由主義的政黨別種結成全能主義的政黨。一新指導方針。俾能應付建設世界新秩序的國家體制。此亦當係倡導結成全國一個大政黨者之趣旨。而吾人亦在期待着其成功。故關於日本新政黨之推移。殊堪注目

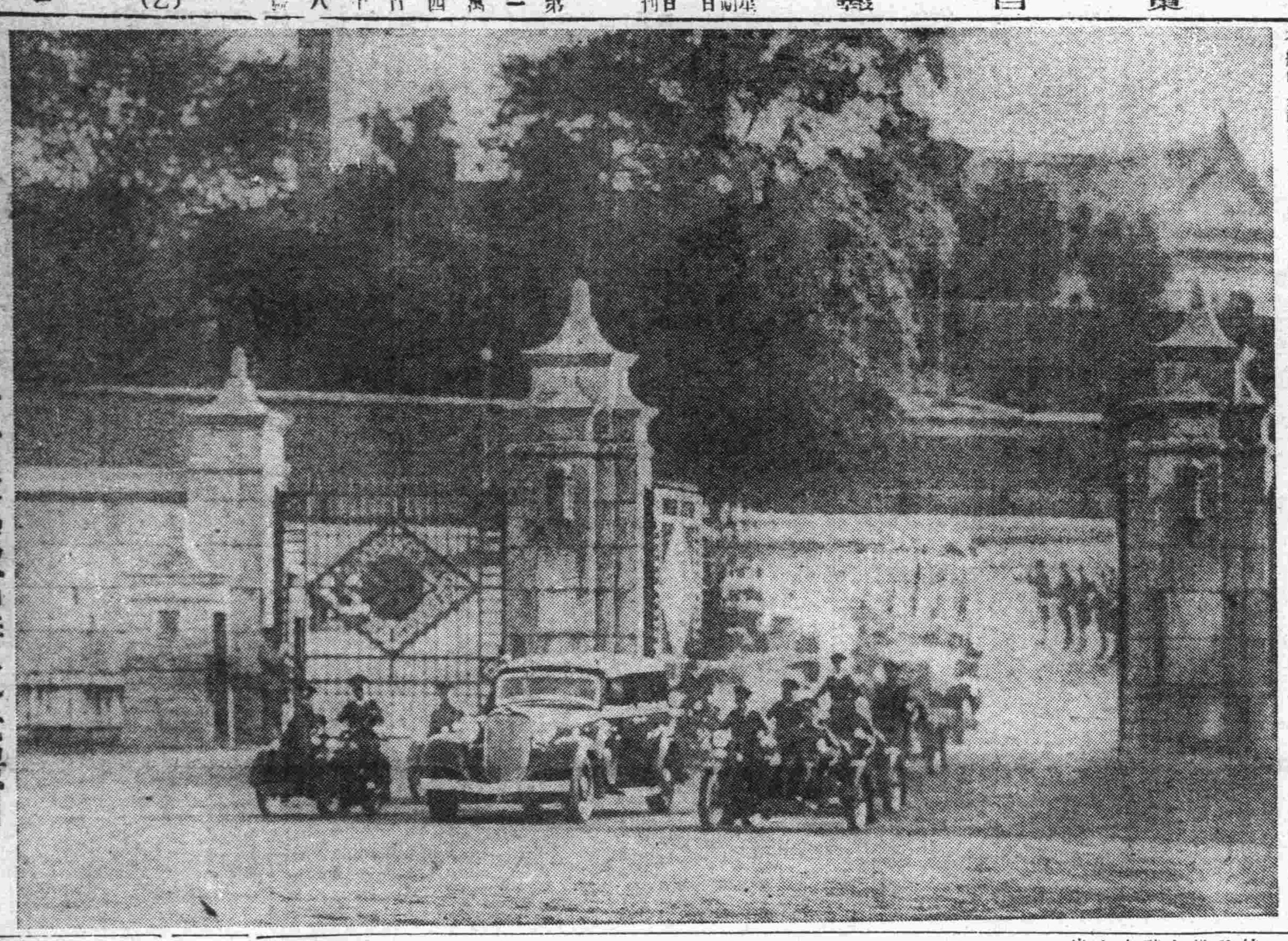

御召汽車由帝宮啓駕當時之光景

新京啓駕 宮內府大臣謹話

皇帝陛下本日由新京啓蹕就訪日之途此次日本帝國紀元二千六百年紀念大典不特爲東亞空前之盛舉且爲全世界無此比類之盛況於此足覘日本帝國之國運蒸蒸益隆盛全國上下一致仰體神武天皇八紘一宇聖勅之大精神努力邁進故武功文化同超越於世界此爲皇帝陛下夙深景仰欽慕者也際茲光輝盛典之年皇帝陛下爲申慶祝親訪日本皇室並獲目覩聖戰下日本銃後國民一致團結之赤誠意義極爲深遠尤以躬行參拜伊勢神宮畝傍山東北陵及橿原神宮追念往古肇國之詒謀克成此日國家之隆盛撫今思昔意義尤深拜祭之餘誠不勝感激之至也惟祈訪日大典早日平安完成將見日本皇室與滿洲帝室益深契合日滿兩國關係愈加緊密斯旦爲國民所衷心期待盼禱者也謹此恭祈聖駕一路平安

國都瀰漫嚴肅氣象 皇帝精神煥發啓駕

【新京廿二日國通電】皇帝陛下啓駕之晨、帝宮充溢歡喜、與緊張氣色、時尙拂曉、內廷職員、衛士等、即起身御準備萬般以期萬全、肅淨之內庭、滿開紅白芍藥、旭光對映、滿溢馥郁芬芳、午前六時二十分、御列內扈從員、及關係者、滿帝光榮與感激之心情、陸續登入內廷勤民樓內覲見室謹候聖駕皇帝陛下、是日拂曉、御起床、整頓淸晨諸事後、六時三十分着陸軍式通常禮裝、威儀凜凜、御胸前佩帶天皇陛下御贈之大勳位菊花大綬章與蘭花大綬章、自內庭啓駕、由長尾近衛處長、工藤侍衛處長御嚮導、由中和門登入迎暉門、蘭花御紋章亦爲之燦爛、乘御召汽車、於工藤侍衛處長御陪乘、張侍從武官長、袁尙書府大臣、熙宮內府大臣、長尾近衛處長等、侍駕扈從姜首都警察總監、于國都憲兵團長、谷口治安部警務司長、王憲兵總團司令官、王禁衛隊司令官及關東憲兵司令官、新京警備司令官爲御列外、汽車鹵簿、午前六時四十分自皇帝宮啓駕、沿路於國軍兵士學校生徒、一般市民等正襟堵列赤誠奉送、駕抵新京驛。向驛前廣場堵列之儀仗兵及堵列於車站之日滿軍官民恩賜以御會釋、由稻川新京驛長御先導自第一月台登御召列車最後部展望車、有張侍從武官長工藤侍衛處長、內廷關係者陪乘、熙宮內府大臣、星野總務長官等扈從員等奉送至大連之張總理、午前六時二十分於先着扈從車內奉待、午前七時於諸員奉送裡發、更於禁衛隊軍樂隊吹奏滿洲國歌之旋律、震動天地皇禮砲殷殷聲中、皇帝陛下精神煥發肅然向月台上奉送之日滿軍官民、賜以離別之舉手禮斯晨驛頭於此嚴肅瞬間、日滿勿論矣即新生中國對此謹廣播由新京中央放送局小澤、何兩放送員之聲亦頗感激、全滿大衆對此當波所傳播之歷史的瞬間亦只有謹禱御旅次之平安

皇帝陛下訪日 張國務總理謹話

【新京廿二日電】張國務總理當皇帝陛下御訪日之際、有如左之謹話

皇帝陛下爲致盟邦大日本帝國光輝紀元二千六百年之御祝辭、本日已就御訪問日本皇室之途、然能使日本帝國、國運隆昌、所以已完成今日東亞新秩序建設之偉業茲於本年紀元之佳節、煥發御詔書遵神武天皇惟神之大道繼承一系無窮之寶祚、奠定萬世不易之丕基、以天業爲經綸歷朝相承、上以仁愛之化、下賜以忠厚之俗、以奉上君民一體、朕以逮世、茲爲迎紀元二千六百年

御寓世一系皇統之下、以列聖之至仁至愛與臣民之忠厚、上下成爲一體謹體神武天皇肇國之神意、發揚皇道之所致也、似此無比類之國體、始爲四千萬國民之皆所欽慕者也當此紀元二千六百年、皇帝陛下、躬親訪日本皇室、參拜伊勢神宮、橿原神宮等、溯思皇國之宏遠、皇謨之確深、與友邦日本之淵源國體誠曷勝恐惶

回顧皇帝陛下、前次訪日回鑾後「與友邦以一德一心」、奠定兩國永久基礎、發揚東方道德之眞義、」一煥發深奥之詔書、指示日滿不可分關係、但當今次訪日、日滿不可分之關係、愈形鞏固、以確立國民信念者、爲確立東洋和平、更有一番之意義、殊不勝慶賀也

當御訪日之際、謹祝御旅路御平安者、爲四千萬國民、所謹禱者尤以今次、參拜伊勢神宮及畝傍山東北陵及橿原神宮、溯思日本帝國肇國之昔日、聖察日本帝國今日之隆盛者、意義更爲深奥、此亦不勝感激也、以此意義深大之今次訪日、得以順適進行、而日本皇室與滿洲帝室愈形鞏固、日滿兩國之關係、更加一層緊密者、殊所願望也、余與國民由衷心謹祝旅路之御平安

御召列車過奉

【奉天廿二日電】皇帝陛下、廿二日午前十一時廿一分、由百三十萬奉天市民奉祝裡、安抵奉天站、同廿九分精神煥發即向大連首途、當此日滿民族協和歡喜撒騰之當日、奉天全市各戶、均高懸日滿兩國國旗、時將達御召通過時刻之午前十時許在車站第一月台上、則松田奉天省次長、鄭奉天市長、松田副市長、王第一軍管區司令官以下文武官王協和會奉天省本部長等協和會代表、橫瀨棉花會社理事長等特殊會社理事長、理事上田市諮議會議長、金國婦會長、石田商工公會會長、民間功勞者日本軍代表、木下鄉軍聯合分會長、滿鐵局長毅、守中醫大學長以下學校長滿軍堵列部隊、學生生徒等各代表、均身穿協和會禮服或通常禮服並國婦制定服裝、排列恭候、御召列車、於定刻十一時廿一分、馳入第一月台前時、既參列者一同行舉手禮、皆川奉天省庶務科長、謹入後展望車中、將參列者名簿經侍衛官捧呈後、於二十九分則御召列車、即向大連發矣

外國使臣蒞站奉送

【新京廿二日電】鮮色燦爛之皇帝旗、午前六時五十分在國軍兵士學校學生並一般市民赤誠的環堵奉送裡而進入新京車站西門中、在廣場之儀仗兵所舉之槍旗與陽光相掩映、尤增一番感激氣象

皇帝陛下、則英姿煥發聖聲開處、移玉步於緋色絨氈上、映入赤誠奉送之大官眼中、殊爲誠恐感激駕抵特別貴賓室少息後、約五分間、垂聞帝后欽差御使修近侍處長奏聞暫時惜別之意、時爲六時五十五分、由新京驛第一月台之一隅、突起嘹喨之國歌聲、此爲由禁衛隊山田軍樂大尉所指揮之新京軍樂隊也、於是自袁金鎧尙書府大臣以下堵列於月台上之顯官大臣面孔立時浮泛緊張之色、身穿禮服佩帶最高勳章之德國瓦格納公使、並意大利葛拉達尼代理公使以及青衣馬褂之林中國通商代表等外國使臣均誠惶誠恐、趨往奉送、其中最惹人注目者、即爲格斯培羅馬教皇代理之奇特禮服、正在萬目炯炯注視之際帝后御使修近侍處長由特別貴賓室退出、立於奉送堵列最右端、此時則御召列車六輛、早已恭候聖駕幸臨、在車中有扈從熙宮內府大臣、星野總務長官並奉送至大連之張國務總理、御厨關東局監理部長以下之一行、先登車於是國歌聲、亢高一層、正七時於車站內奉待之文武百官三百餘名、亦誠舉手日送裡皇帝陛下、由稻川新京驛長先行、古川奉天鐵道局長作嚮導、行至御召列車最後部展望車前皇帝陛下、親賜領會之意後、便邁上御召列車之玉階、於是震動東亞天地之皇禮砲、殷々然徹響雲漢而御召列車亦開始前行、陛下在車中賜奉送者拜觀天顏後、則御召列車已漸遠矣、而恭往奉送者於一同感激之餘、均在默禱聖駕一路平安

橫濱港準備 當日之奉迎

【東京廿二日國通電】滿洲國皇帝陛下、預定廿六日晨、於橫濱登陸、然預定當日於第四號岸壁附近依聖旨以有資格者五十名及一般有資格者三百名、市內在鄉將校團二百名、赤十字、愛國、國防兩婦人會代表二十名、中等專門學生二千名、小學、青少年團二千名、在鄉軍人青年團補習學生、女子青年團青訓等千二百名、以及其他合計約六千名、謹迎於站內及沿線附近回憶此次與前次御訪日當時之盛儀、並無稍異

再廿一日接伴委員長本庄繁大將、帶同白根宮內次官、武藤少將等各接伴員亘二小時間、作視察稅關棧內及其他之準備施設云

德機空襲英國

【倫敦二十二日國通電】德空軍爆擊隊、二十一日夜突如亘至全土、敢行大空襲、但詳細尙不明、B、B、C放送局、二十一日午後十時四十五分以後已中止其全廣播云

【波爾多二十二日國通電】馬爾賽二十一日突如受德軍空襲、爆擊港灣設備及其他軍事施設、目下其損害尙未判明云

希總統會見法停戰軍使

【柏林廿二日國通電】希特拉總統、廿一日午後四時卅分於貢平紐與法軍使會見、已手交德國之停戰條件云

印度反英獨立機運愈呈濃厚

【孟買二十二日國通電】因本國危機增大、而印度國民會議派之反英獨立運動、愈益熾烈化、現已達最後之段階、但據二十一日瓦爾達之情報稱、印度國民會議派、二十一日以運用委員會爲本部所在地在瓦爾達舉開、關於會議派今後運動方針、就中對始終反對暴力行使之甘地翁之態度、作重大協議之結果、果然超越甘地翁之意思、斷乎向反英獨立運動上邁進、採擇如左強硬決意、以強硬派之優勢會議派分裂之兆、惹起衝動本委員會、對今後印度國民會議派必採用對應印度現狀之運動方針、及以其活動履行之責任、決定由甘地翁免除、印度國民會議派、依林里斯幹印度總督之提案、不得支持戰時委員會、又會議派人員皆拒絕參加戰時委員會與供給貢獻國防資金、並不與政府監督之警備團協力

羅馬尼亞改一國一黨制

【布加勒斯特二十二日國通電】由列強勢力迫危、國內政情卒告不安之羅馬尼亞、爲對處此緊迫情勢今次模倣德國、施行一國一黨政治、二十一日該國政府、國王克羅爾二世、躬身公表組織全體主義的新政黨

佐藤特派大使與意首相重要會談

【羅馬二十二日國通電】以經濟使節團長而訪意中之佐藤特派大使、二十日午前十一時於意大利某地與莫索里尼總理會見、亘約三十分間、作重要會談但並未發表會談之內容、佐藤大使與莫索里尼總理關於法國屈伏々之歐洲新情勢並遠東問題、似交換重要意見者、再該大使預定於二十四日由羅馬出發、赴柏林云

土軍集結保加利亞國境

【伊斯坦堡二十二日國通電】土耳其政府、二十日突如向保加利亞國境、派遣數千土耳其軍隊、同時徵發多數車輛、據官方解、此不過單爲警戒手段耳、但消息方稱、乃憂慮德國爲報復土耳其對英法締結相互援助協、而支持保加利亞、侵入達大尼魯司海峽方面事態之意向乎

柏林被空襲

【柏林廿二日國通電】廿二日午前一時四十分、戰爭勃發以來、二次空襲柏林之警報、警笛高鳴、高射砲聲、殷々不絕

德提示停戰條件

【柏林廿二日國通電】德提示之對法停戰協定之基礎的條件如次

一、爲阻止法國繼續現在以上之戰爭
一、爲對英繼續戰爭、與以凡有必要之保障
一、爲確立歐洲和平、而作成前提條件

慶祝

哈爾濱道外南勳三道街 哈爾濱義增信 合名會社

營口市 國際運輸公司

營口市公署

益發合株式會社 哈爾濱支店
株式會社益發銀行 哈爾濱支店

哈爾濱 田鴻謙

營口市 商工公會

益通商業銀行 哈爾濱支店

哈爾濱南大街 株式會社 興茂銀行 哈爾濱支店

刻改編暴利取締令
謀擴大適用範圍
制定不當利益取締規則

【新京廿二日電】政府曾以安定國民生活爲目的而期需給之圓滑物價之適正化故公布實施物價物資統制法、但關於物價取締、依於暴利取締令、遂行嚴重取締暴利買賣、惜賣等然依此欲實施之物價物資統制法、現在之暴利取締令不得不充分的取締"企圖擴大 該取締令適 用範圍、此次爲即應此項、故改編暴利取締令、新制定不當利益取締規則、新取締規則、原案審議已畢、轉交法制處、近以治安部同部令、公布實施、關於民生部、經濟部與農部共不當利益取締規則、對以物價物資統制法未指定品目爲目標、統制外之物、佔不當利益、決加以嚴禁主要目標爲取締惜賣商品置圓、享受不當之利益者爲原則、而不禁生産者、消費者之置圓等、但消費者、若貪圖不當之利益以營商之目的、而行惜賣置圓等行爲者、抵觸取締規則、而獲奇利者、無論何種零細品無視公定價格而謀不當利益者、亦適用該規則、不當利益取締規則、大體如左

一、不許以不當之利益爲目的、而變更品質形狀重量及商標
一、不許得不當的報酬、而作販賣、製造、加工修理包工借貸介紹
一、不許以得不當的利益爲目的、而買圓惜賣
一、不許以不當利益爲條件、而保管家屋公寓之租借物品、及以運送商之行爲者、而作提供勞務

再者違反同令時、處以懲金或体刑

中國派遣軍 報道部發表

【南京廿二日國通電】二十一日中國派遣軍報道部發表、自六月十五日至二十一日中國軍變戰況如左

於歐洲德軍之進擊、及意大利參戰、則法國遂行申告單獨停戰、但於頑冥之重慶政府依然未醒其迷夢中、不鑑前車之覆、仍呼號以必死之餘力交戰、然因宜昌之失陷、陸海荒鷲連續爆擊敵腹地、由歐洲狀勢之惡化、則與重慶側之人心以莫大之衝動、故其部內和戰兩派之對立相尅漸激化、一般民心切望早日實現和平、蔣介石對此狀態頗爲焦慮於十七日之革命紀念日基於對美依存、作徹底抗戰之演說、力行阻止人心之叛離、日軍於華中攻陷宜昌後、戰果向揚子江下流方面擴大於華北掃蕩山西山東各省之共産軍、更於華南根絕援蔣輸送路冒炎熱於各方面、續行猛烈行動中

近衛公對新黨問題
晤記者團發表意見

【大阪廿二日國通電】近衛公、廿一日午後於新大阪旅館會見記者團、關於新黨問題及其他所談如左

新黨乃理想的、若能成功雖好、但如從來之既成政黨之集結乃爲無法此種問題非僅政黨即國民、全部亦須有此心情不可、國民再編成、思爲困難結局亦必須進行然目下、余因体稍弱若不痊癒時、則任何事務亦不能作到、從來政治家、關於政治逃避的、有考慮虛無主義、但最近、非常熱心、一方吾等接觸之智識、亦有增強之傾向、此種生活因與政治、有密接關係、故思爲進行之傾向云云

蔣軍之抗戰力
刻愈陷於潰滅

【南京廿二日國通電】此次之日本襄西作戰、崩潰抗戰中堅陣地之蔣軍、首以重慶防備之第十八軍、動員四、五十師對宜昌奪還躍起但此次只挫折第三期整編之時蔣軍之痛手殊大現在之抗戰力大體如左 頗爲弱体

一、全兵力二百五十師約二百萬、概數與武漢戰當時無大差若視其質的思依將直接指導有熾烈的抗戰意識除少數上級從校、下士官以下、之一般兵士占多、有士民之強制募集部隊、均缺乏戰意、訓練素質顯著爲低下
二、裝備比武漢戰當時僅追擊砲一師由十二門僅增十六門、以至野山砲及野戰重砲等之重火器激減、綜合戰力之低下而不能掩飾
三、現在蔣軍之小槍彈每月産額、約四百五十萬發、其中百九十五萬發爲各地遊擊戰消費其他務要節約以備反抗戰
四、航空隊、總兵力約有四百架、堪能實戰之使用者、有二百架、全部殆爲蘇聯製造、再所謂第三期整編、至七月完

成、八月豫想施行總反攻但於敵裝備優秀的第五、第九兩戰區、被日軍先下手潰滅、八月攻勢之作戰計畫遂化畫餅

一、廢除專門學校令與實業專門學校令之區別、統一專門學校令之一本
一、隨同産業之專門化、考慮單科實業專門學校之創設
一、鑑及海外發展之重要性、擴充拓殖、水産、海運等之專門學校之
一、爲謀體育專門學校之擴充整備、努力養成体育指導者
一、附設音樂、美術學校爲精深的研究
一、對於實務從業者、考慮官立夜間專門學校之設置等適當的施設

依情勢之如何
斷乎行使實力
華南軍新作戰方針

【廣東二十二日國通電】華南軍精銳、以二十二日未明爲期、突如一齊由廣東省南部寶安上陸於英領北側地區、開始突進、右英華國境線並寶安地區至舊臘十二月、日警備隊駐屯據昨年十二月三十日華南軍聲明、以英國之希望考慮友好的、對於珠江一部開放之意義、更使一層有效適切、斷行撤兵、然此次、復向同地區出兵、歐洲戰爭之推移、於英法側不拘頗爲不利、由英領香港、此方面之援蔣利敵行爲斷跡却有益々增大之兆有鑑及此、日軍對作戰必要上、再向此附近出動終對鎖附近一帶、今後現地情勢如何、軍更不厭以斷乎的實力行使、如有重大決意、援蔣抗日之命脈今年應歐洲戰亂之悲觀的情勢、已至深刻的動搖之一途、悔於援蔣抗日之非其日亦迫於目睫感慨良深

於香港北方 華南軍新作戰

【廣東二十二日國通電】華南軍二十二日午前八時發表、日軍本日開始於香港北方地區作戰、野溝、小川、加藤、芥、岡島、佐々木等諸部隊、於二十二日未明於寶安上陸、刻突進英租借地北側地區

德法兩國於哥平紐
復作歷史的會見

【哥平紐二十二日國通電】一八一八年德軍締結屈辱的停戰協定之哥平紐地方、二十三年後之今日又爲歷史的會見矣、歷史亦再度發展矣、六月二十一日希特拉總統、恭迎安吉潔將軍及法休戰使節團此日哥平紐、周圍亘數啓維、遮斷交通於步哨銃劍之中、異常沈靜、此地中央之大休戰記念碑、彫刻着劍射德鷲、但刻下此鷲上、高揭德國國旗、由此地森林入口、向此記念碑廣場間、有二條鐵路、其線路中間、築成苔石、記念碑之秘銘、即刻以「一九一八年於此地方大舒驕傲之德帝國、欲以武力屈服、但卒爲自由民手中、所破滅」等、二十三年前之今日、對右者之眞向、則德總統旗順初夏薰風飄颻、今非昔比矣、於記念碑右側築成歷史的車輛、此展望車中、於一九一八年十一月十一日、誇勝之法國法都修元帥、對德代表提示休戰條約、以至現在、仍爲現場之記念物、而保存之、但今日、於打掃淸淨之中央處四角木桌上、僅置水壺與數個茶杯鋼筆、墨水、煙灰盒等、車外、哥林格空、開第爾幕僚長、布拉希吉陸軍總司令、李達海軍總司令、李賓特洛夫外長、海斯副總理六首腦、滿面異常緊張、惟俟希特勒總統蒞臨如斯希特勒總統、午后三時半蒞臨現地當對記念碑鞠躬、於一九一八年記念休戰協定之法都修元帥爲影前、譴拱兩手、感慨無量、乘覽碑文後、即登展望軍、於車中久候之將僚恭迎之下、即於曾爲法都修元帥坐過之椅子上、坐下、與久候之法代表等對面矣、時爲午後三時三十二分、車內由左向右環繞卓間、即希特勒總統、哥林格元帥、李達海軍總司令、李賓特洛夫外長、及法代表魯利堯克提督、安吉潔將軍、諾也爾大使、白國吉也來尼將軍、以及德側海斯副總理、開第爾幕僚長、依順就席、開第爾將軍、即起立、以德語捧讀休戰條約全文、繼由修美特通譯官、朗讀法語譯文、此間僅十數分、非常嚴肅、希特勒總統遂降展望車、此際軍樂隊吹奏德國歌、傘齊黨歌、滿溢哥平紐四圍、希特勒總統亦不勝得意洋洋矣、其餘德代表、對法代表、手交休戰協定案、兩國代表、於車內、至午後四時二十五分、繼行討議、嗣後法代表遂入附近所設之特別天幕中、利特設電話、與波爾多法政府直接協議、六時十分再入展望車中、與德代表亘二小時繼行會談、當提出此電報時、仍彼此處繼續協議、希特勒總統、歸入野戰大本營、惟待其應否之回答云

佐藤大使至前線
訪問莫首相

【羅馬廿二日國通電】滯意中之訪意使節團長佐藤大使、廿一日於前線某地訪問意大利軍司令部、會晤莫索里尼首相、據確聞佐藤大使、於該會見關於法國之對德意屈服後之歐洲新情勢、交換意見、同時、關於意大利之態度、而行探詢云

空軍協力
精銳猛進

【華南〇〇基地二十二日國通電】日華南陸鷲石川鈴木等諸部隊與日軍精銳之寶安奇襲上陸作戰相協力、二十二日拂曉冒密雲出動、遂行爆擊敵據點、據其偵察、二十二日午前二時半日軍奇襲部隊、於寶安南部之南山、午前九時許進出於白石（寶安東方五啓羅）線、又日軍主力部隊、同二時半於英華國境線之赤灣上陸、即開始向東方進擊、不堪此奇

襲。兩頗呈狼狽之敵、已向東北惠州淡水方面南下

敵性路線據點
係寶安與深圳

【廣東廿二日國通電】日軍精銳、突如開始上陸作戰寶安於廣東東南方約百啓羅之珠江之入口、扼於九龍半島、沿於英華國境而至東西、敵性路線之據點以此道路東進、過廣九鐵道地點、有深圳、深圳爲廣九線之中國側最後之驛人口約二千、有國境稅關與敵之兵營、此寶安、深圳等之國境各地、由香港爲担當英國、南方輸送路日空軍、不絕續行嚴重的監視、發見敵輸送汽車等次第將其爆擊、但於爆擊之際因於國境線近、尊重英權益、非常注意、最近對於援蔣行爲已露骨化並已憤激、日軍、斷乎終已開始此次之作戰

徹底膺懲
第八路軍

【太原廿二日國通電】對據於蓮華山脈一帶之峻險繼續蠢動之共産第八路軍約二萬、斷乎施以膺懲粉碎其企圖、日軍林、村田、森村、村上、小林、大塚、佐々木、淸水之各精銳部隊、六月中旬由突如數萬而、開始猛擊、到處展開殲滅戰、瞬間席捲寄屆寶縣臨縣等之敵據點殲滅殘敵之蠢動、再對各個敗敵涉跋酷熱之峻嶺施行掃蕩中、對於此種日軍電擊進擊、狼狽之敵兵、陷於大混亂、已呈潰亂狀態、已向黃河之線、開始敗走

鐵道局係長級
近將實施移動

【奉天廿二日電】滿鐵對鐵道局旅客係長級移動豫定最近正式發表

錦鐵旅客係長 副參事 小谷 壽
任東京支社調查官 錦鐵旅客副係長 參事 程 奎蔚
任錦鐵旅客係長 營業局旅客課 金山 譽
任錦鐵旅客副係長 牡鐵總務課庶務係長 町田 盛藏
任大阪事務所庶務係主任 牡鐵旅客係長 小川 健夫
任牡鐵總務課庶務係長 北鮮事務所旅客係主任 宵野 良
任牡鐵旅客係長 北滿江運局旅客係長 大越 兵司
任哈鐵旅客係長 營業局旅客課 田草川正雄
任北滿江運局拓務係長

爲南進政策之一翼
新設南洋・南方兩局

【東京廿二日國通電】爲吾生命線、曾已重視之南方權益、形成世界新秩序之秋、於外務省、南洋局拓務省南方局之二局、其花形近已誕生、而節々進行準備、外務省、所生之南洋局、已爲官制、外務省案決定、在法制局審議中、但開設之理由第一最近已爲複雜化、對於南方諸國之接觸、而經濟貿易關係之事務、愈加繁雜、乃爲重要資源之寶庫、此方面對於政治的經濟的、因歐洲情勢之變化、故使重要性明瞭、從來於歐亞第三課之手、將其事務、於此新局辦理、南洋局、設二課、第一課爲荷印、菲島、澳洲、新西蘭及其他之西南太平洋諸島、第二課爲法印、泰國、緬甸英領馬來等之大陸地域、均屬所管惟此大擴張、現在人員、固勿待論約束二倍之增員、於前記之澳洲設立總領事館大行增員、一方拓務省之南方局、在建設大陸之機運、特與右之南洋局略有同樣之意義現在所管南太平洋方面及滿洲之開拓事業、之拓務局、近因事務繁盛之故、而由嬉變悲以此而行改組拓務局、所管此次、擴張拓務局與南方局相同、但此由外務省之南洋局、實現情勢稍能遲延

省理事官副縣長級
大移動已發令

【新京二十二日電】政府施行監察令 後剔抉 監察制度之行政事務上之非違進而以廣汎軍要國策之建設的推進力、期國策之圓滑的浸透、甚於監察令、配置於各省、監察事務担當之專任參事官、依人的資源之關係、由省庶務科長兼任、鑑及如斯期監察令施行趣旨之激底、謀速充備各省監察陣之整備急於其人選、刻下人選亦完全完了、故六月二十一日對左之五十名省理事官副縣長級之異動發令、再今回之移動、爲中央地方之交流、人心之刷新謀明朗化之點、政府今後之人事行政上、與以示唆

(龍江)省理事官 [illegible]田 清
任省參事官敍薦等任二等 命吉林省長官房勤務 (錦州)省理事官 增田虎正郎
任省參事官、敍薦任二等 命濱江省長官房勤務 (興城縣)副縣長 濱尾 卓次
任省參事官、敍薦任二等 命錦州省長官房勤務 (鳳城縣)副縣長 緒方 義門
任省參事官、敍薦任三等 命東安省長官房勤務 總務廳事務官 松山 和男
任省參事官、敍薦任三等 命三江省長官房勤務 (通化縣)副縣長 松川 吉治
任省參事官、敍薦任三等 命龍江省長官房勤務 (通河縣)副縣長 松田 昇
任省參事官、敍薦任三等 命熱河省官房勤務 (承德縣)副縣長 宮村修一郎
任省參事官、敍薦任三等 命北安省長官房勤務 (楡樹縣)副縣長 金子 昌治
任省參事官、敍薦任三等 命興安北省長官房勤務 民生部事務官 庄田 順一
任省理事官、敍薦任二等 命濱江省民政廳勞務科 民生部事務官 小野 千三
任省理事官、敍薦任二等 命安東省民政廳勞務科長 (黑河)省事務官 石丸 三郎
任省理事官、敍薦任二等 命通化省長官房地方科長 (昌圖縣)副縣長 伊藤 博
任省理事官、敍薦任二等 命錦州省民政廳文教科長 禁烟總局事務官 近藤 二郎
任省理事官、敍薦任三等 命熱河省烟政廳收納科長 (北安省)省技正 三鹽 末雄
任省理事官、敍薦任三等 命北安省開拓廳農林科長 (興安北省)省事務官 德刈 俊男
任省理事官、敍薦任三等 命興安北省警務廳警備科長 (哈爾濱)警務廳警正 胡 進助
任省理事官、敍薦任三等 命濱江省警務廳刑事科長 (寬甸縣)副縣長 田中 黃光
命濱江省民生廳高等教育科長 (德惠縣)副縣長 三浦 淸治
任省理事官敍薦任三等 命龍江省長官房地方科長 (梨樹縣)副縣長 石田 茂
任黑河省理事官敍薦任二等 命黑河省長官房庶務科長 開拓總局事務官 影島 荒吉
任黑河省理事官敍薦任三等 命黑河省開拓廳開拓科長 黑河省事務官 古賀 哲二
任黑河省副縣長敍薦任三等 補呼瑪縣副縣長 黑河省事務官 坂 房吉
任黑河省副縣長敍薦任三等 補佛山縣副縣長 黑河省警正 小野 眞末
任黑河省副縣長敍薦任三等 補漠河縣副縣長 黑河省警正 貴島 顯二
任黑河省副縣長敍薦任三等 補鷗浦縣副縣長 黑河省屬官 少泉 和一
任黑河省副縣長敍薦任三等 補烏雲縣副縣長 (東安)省事務官 伊藤 孝仁
任警察廳警正敍薦任三等 命牡丹江警察廳警務科長 (奉天)省警正 岡 直熊
任警察廳警正敍薦任三等 命奉天警察廳南市場警察署長 寧安縣警正 中村 忠勝
任警察廳警正敍薦任三等 命奉天警察廳司法科長 (奉天)警察廳警正 廉尾 繁太
任省參事官 命哈爾濱司法科長 總務廳參事官 遠藤 昌義
任副縣長敍薦任二等 補梨樹縣副縣長 總務廳調查官 金重 義明
任副縣長敍薦任二等 補楡樹縣副縣長 (熱河)省事務官 高宮 稔
任副縣長敍薦任二等 補甘南縣副縣長 開拓總局事務官 武井 一夫
任副縣長敍薦任三等 補札蘭縣副縣長 交通部參事官 和氣 幹雄
任副縣長敍薦任三等 補撫順縣副縣長 (奉天)省事務官 藤川 齊二
任副縣長敍薦任三等 補撫松縣副縣長 (三江)省事務官 竹村 一郎
任副縣長敍薦任三等 補通河縣副縣長 (吉林)省事務官 藤沼 淸
任副縣長敍薦任三等 補乾安縣副縣長 (安東)警察廳警正 坂本義二三
任副縣長敍薦任三等 補蛟河縣副縣長 (新巴爾虎左翼)旗參事官 洩沼 正一
任副縣長敍薦任三等 補寬甸縣副縣長 (撫順)市事務官 橫尾 繁郎
任副縣長敍薦任三等 補巴彥縣副縣長
補泰來縣副縣長 渡邊朔光明
命海城縣副縣長職務代行任 乾安縣副縣長 佐藤 久吉
補昌圖縣副縣長 撫順縣副縣長 牧 駿走
補德惠縣副縣長 望奎縣副縣長 村田源太郎
補承德縣副縣長 甘南縣副縣長 三好喜代昌
補鳳城縣副縣長 朴蘭縣副縣長 谷口鉄二郎
補岫巖縣副縣長 撫順縣副縣長 高田 千秋
補通化縣副縣長 林西縣副縣長 笹山 盛典
補望奎縣副縣長 (奉天)省事務官 岩井 武信
任旗參事官敍薦任三等 補莫力達瓦旗參事官 (興安東)省事務官 菅波國太郎
任旗參事官敍薦任三等 補布特哈旗參事官 (錦州)省事務官 有村 常吉
任旗參事官敍薦任三等 補新巴爾虎右翼旗參事官 (綏陽)縣事務官 佐藤 聰春
任旗參事官敍薦任三等 補新巴爾虎左翼旗參事官 (安東)省警正 日高 元次
任市事務官敍薦任二等 命本溪江市財務科長 (牡丹江)省事務官 增田 友壽
任市事務官敍薦任二等 命吉林省經理科長 (熱河)省事務官 佐々木 曉
兼任地政局參事官敍薦任二等 命熱河省地政局勤務 地政總局事務官 樋口 武俊
任地政局理事官敍薦任三等 命熱河省地政局事業科長
錦州省理事官 王 貴德
濱江省理事官 張 德純
依願免官
(康德七年六月二十一日附各通)

宋子文渡美說

【馬尼拉二十二日國通電】據傳宋子文、於十九日由懽香山乘克利巴機於極秘裡已抵菲島之高亞鐵二十一日晨、復乘該機飛向美國云

慶祝皇帝陛下二次訪日

營口市 大通汽船株式會社

營口市 海昌汽船株式會社

營口市 永源輪船公司

營口市 愼記五金莊 長電話五〇八番

營口市 飲食店組合組合長 任岐山 陳衆翹

營口市 福海精鹽株式會社

營口市 三明火柴廠

營口市 甡甡火柴染織株式會社

哈爾濱 營口

營口市 警察廳

哈爾濱許公路 棉布雜貨批發 永生利合名會社

哈爾濱市新城大街 同發隆百貨店

哈爾濱道外 天豐湧

哈爾濱北市場料理組合 韓熙熲

株式會社 隆昇益哈爾濱本店

哈爾濱道外北四道街三六號 日新昌合名會社 哈爾濱支店

哈爾濱道外 同義慶百貨店 羅耀亭 電話八〇一一號 八〇〇四五

哈爾濱道外南勳街六號 源成東 人絹雜貨 批發零賣 電話四四三四番

哈爾濱市 道外料理店組合

哈爾濱道外正陽二道街 東發合百貨店

十五年度硫安分配 關東州定爲六千瓲

與關東州農業之全面的增產計劃相關聯、而確立化學肥料者、頗所重視、前於東京召開之內外地肥料協議會、則關東州十五年度之硫安分配、定爲六千瓲、已通告大連關係方面、此較去年度之分配實績四千五百瓲、增一千五百瓲、但比要求量八千瓲、削減二千瓲

滿炭之機構職制 行將大事改革

煤礦中心、而達成增產之計畫

本年度關於滿炭增產計畫其滾入資金達成之條件

一、分配保証按社債六厘

一、提高煤價

此二條中均爲必要、故於十九日之企畫委員會、因煤價提高、已曾解決資金之滾入、如是元山煤價每瓲、已斷行提高二圓四角但滿鐵最初計畫提至三圓如是其中相差六角、而於滿炭之總額上、亦減少五六百萬圓、因是本年度滾入之資金須再加檢討、再刻下關於資金使途及會社機構、改革職制等、亦均行檢討、然爲達成本年度之增產計畫、似有改革廣範圍之機構職制、即從來担當理事之經理用度、並變更礦業開發工作各部之社員部長制、以使減少理事之定員、同時與各課合併、以謀職制之合理化再爲完成增產計畫、擴充當地之煤礦、爲欲達成出煤之計畫、曾與極大之權限、以上因本社事務合併之合理化、已節減經費同時出煤計畫、欲強化當地

燃料供給不足 磚及石灰漲價

近來本市之建築材料、因洋灰之出產不盛、現貨仍感缺乏、其如石灰及紅磚等、近幾日之市價、頗見緊昂、據聞係因燃料不足生產減量之所致、計二等紅磚、一千漲至六圓五角三等漲六圓、石灰百斤漲至二圓、近因各地煤之價格提高、則洋灰紅磚之生產吃底、亦必繁重、據觀大勢、似有隨而節節上游之可能

鞋價因受抑制 騰勢稍爲一挫

吾人日常所必需之鞋、業者前以藉口原料輸入失望市面現貨將告枯乏、致將市價任意抬高、其暴漲之甚、大有昂無止境之概、如禮服呢鞋一雙、漲至七圓乃至八圓有奇、女繡花鞋會漲至四圓乃至五圓、以此屢騰無已、實堪憂慮因此社會反對風潮、異常熾烈、嗣後經當局對其一度抑制、而各界之不平風潮、始見緩和、近期內本市之禮服呢鞋、每雙落至六圓六角、女繡花鞋三圓六角、女禮服呢落至二圓九角左右云

將設新纖維統制機關 擬行一元的統制 興農部刻正研討具体案

滿洲國興農部、關於前所決定之農產增殖十年計畫、則由諸般之準備、而努力作成具體的實行案、但該計畫之目標、即對米穀及高粱、包米等之主要粮穀、並棉花、麻袋原料等之纖維農產物、故爲確保該等農產物增產、則對從來之採辦配給機關、當必再加檢討、尤其是爲輸送特產、而不可缺之麻袋原料及棉花增產、以現在各特有農產物之統制機關多與一元的統制纖維、各有分離、因此興農部於行統制國內纖維、並配給纖維製品、及規正價格之同時、並謀極力增產、擬將各關係機關結成一體、而設立統制機關、但其實現與否、惟在與經濟部之關係、早日解決之問題耳、故設立一元的纖維統制機關之意圖、及其動向、各方面均甚注目、然該纖維統制機關之內容錄左

一、新統制機關、以特殊會社之形態、而行配給並統制價格及統制生產指導、生產企業之投機等

二、目前之事業、即麻類及該加工品、並製品收買國內產之棉花及轉賣回收舊麻袋、及棉花麻等奬勵指導栽培各纖維農產物

三、所統制之纖維種類、即洋麻、青麻、黃麻、線麻、該加工品及製品國內棉苑

再爲使該統制會社强化、滿洲政府豫定公布統制法及統制會社法、故新統制會社、擬與現在之棉花會社、線麻加工會社、及近將新設之麻袋會、互相合併一處、然柞蠶會社、鑑及其特殊性、故依然照常但棉花會社前者不但辦理棉花、並對其他洋麻、青麻等之麻類、均行辦理、故基於政府之方針、進行節々準備中、然此等關係、不拘遺下如何問題惟對設立新纖維機關、各方面均甚關心

滿洲布帛會社 認可後即開業

生必會社爲行獨專辦品之國內生產、故與京都布帛製品株式會社之共同出資設立滿洲布帛株式會社（資本金十六萬圓）刻正呈請認可中、惟俟正式認可即行開業、同社工場、已於東四道街一一七、以都布帛製京品株式會社出張所之名目、將由二十六日開業、現以生必會社所依賴野球用之制服、今後則與生必會社共同經營、原料係由綿聯購入配給、致於婦人兒童用布、經該社製成後、由生必會社爲之售賣、故較市價的賤四五成

啤酒缺貨之檢討

夏令頗受各界歡迎之消夏飲料啤酒、近年因生產減量、及華北開拓銷路、日有擴大之影響、則日本各大工廠、雖在風起雲湧力行增產計劃、怎奈需求量之奇增、及空瓶之不足難免終無接濟之慮、據聞本市啤酒、缺乏之原因、係因代理商、不事研究配給對策、且加供給者薄弱有以致之、惟如向以代理者、則售於批發商、再由批發者按次配給與雜貨舖及販賣商、而由販賣商再分配與珈琲館、及小飯館等、詎自啤酒缺貨以來、各代理者、雖有行配給與批發商及販賣商、但各商（批發商）因價有公定（每瓶三角六）若依定價出售、其利益實屬寥々、若直接轉售與珈琲館及小飯館等、因其所售之價、向無統制、皆可任意高提市價、從中得收宏利、以此售與珈琲館、則珈琲館每瓶售價六七角、較之普通市價、收益多寡、不問可知、故欲解決啤酒之問題須先對珈琲館及小飯館之啤酒賣價、加以檢討云

奉市磚之評價 每塊二分一釐

奉天省關於本年度磚之販賣、最高價格決定每塊爲二分一厘、即前者奉天省令各市縣再提出煉瓦之規格、並窰及色等之計算書觀之各市縣之價格每塊均以二分三厘五毛乃至二分四釐九毛計算但據省之計算、最高評價每片爲二分一釐、如是各市縣因地域或特殊事情等、關於原價計算、似有否認、但綜合的此較、各市縣關其單價均爲一致、故本年度磚之販賣、最高價格每塊決定爲二分一釐、更於範圍內以決定之價格屬於窰及磚之規格但其色價再另決定

滿鐵下半期輸送 已開會研究決定

滿鐵下半期（自本年十月至翌年三月）輸送量、因上半期由三千四百萬瓲、則擴充至三千九百萬瓲、乃維持貨物輸送之順利、故下半期於貨物輸送上、頗有困難、故於十七八兩日、已招開配車係長會議會協議關於十五年度之輸送對策、及改善輸送策等但其中所決定之事項錄左

一、以各煤礦所貯之煤於九月末全部輸送完畢爲目標、而行增加配車及增設輸送力但此實行後因各煤礦之裝卸能力之不足關於其增强、亦得與各關係方面密接連絡

二、玆當建築期、爲期各地方木材配給萬全、遂樹立木材增强計畫、但爲例年木材配給計畫遲延、致於輸送亦爲減退故關於配給計畫並促進檢收亦得與各方面連絡

三、以期輸送米穀貨及主要食料品之完備、如鐵道輸送澁滯及配給上醜成顚踣等事以期其完全皆無

四、徹底研究裝卸作業並期貨車運用能率向上之具体案

五、準備輸送鮮魚野菜麥酒乳製品等、及其改善之方法

六、隨同輸送統制强化、貨主側之常識亦爲必要、故研究其具体的方法

七、關於貨車輸送用品節約之具体案

其他改正輸送規則、及充實職員改善貨車構造並收容既設設備等、同時亦決定對應出貨激增之改善策

往臺灣之養豚飼料 六月許可二千瓲 七月以降者尚未決定

關東州產往台灣之養豚飼料之配合、係用豆餅於專管法互相抵觸、故於三月既契約品、全部有所解約、此於台灣之養豚計畫妨礙甚大、但該總督府、經與關東州廳折衝之結果則州廳對於台灣側所要求之豆餅混合率、因在百分五〇以上、表明甚不同意結局六月許可運往台灣之飼料、爲二千瓲、但混合豆餅三〇%、統制糠二〇%、其他糠類等五種、爲最低限度、不許混合高粱及包米等並規定一號至九號之最高價格（因配合率不同、一號品爲十二圓八角、四號品十三圓八角一分）致於交易之價格決定因各交易者之交涉而決定之、但右二千瓲、全部訂約完結、再七月以降之份、尚未決定、然而台灣側對於混合率及價格、雖不得已亦勢所使然並希望七月以降繼續交易、再州產之往朝鮮養鷄飼料、五六月份爲四千二瓲、由三井、三菱兩店爲之輸出、七月以後之份、尚未決定

爲謀煤之增產 召開礦長會議

政府於二十一日午前十時已假國務院講堂召開全滿炭礦長會議、由經濟部並企畫處之各關係者、滿炭滿鐵、本溪湖、東邊道、營城子、琿春、舒蘭、雞西之煤礦關係者、並擁有出煤需給計畫、電業、滿業之勞工協會、日滿商事等、關係者多數出席、首由星野總務長官對於爲期達成本年度豫定出煤計畫其下半期七至九之三個月間、希望應行之新規增產、有所致詞、其次關於各煤礦別四六之出煤狀況、並七至九之豫定計畫、已詳加說明及協議均各毫無隔閡、開陳意見

栗粉爲製粉原料 市價疲後轉堅

因滿洲國之雜糧出口、實行統制、我州內之各業、無不隨而轉變、其最甚者即如州內農家副業、因製粉用之高粱、綠豆之缺乏其中因原料之不足、而有累及停廠者、亦非少數、該羣雖因雜糧之無貨、而爲其營業起見、不得不謀一維持現狀之法、故粟粉前因各粉房之互相採購、致其市價屢昂不已、後因春令日本貨有大批到貨、接濟市面、始見緩和、每包由三十三四圓之大價、而跌至二拾六圓五角、近數日因市中現貨、似有不甚充裕、售商又有勸價之念、據聞近一二日之交易價、較前已上提至二十七圓有奇

擬行一元的統制

攜帶通貨之限制 臨時匯兌局發表談話

關於往華北之旅行者、攜帶通貨兌換之限制、臨時匯兌局發表談話如左

近由滿經由山海關往華北旅行者之攜帶的通貨額、甚爲激增、故於經濟上致有惡影響、於山海關之通貨兌換所決限制旅客之攜帶通貨之兌換將由六月二十四日（月曜日）於山海關兌換所以國幣而兌換聯銀券每人一律限至五十圓提示車票之後、始得兌換、故往華北之旅行者祇可匯付國內銀行、向華北之票據及信用狀、然其攜帶通貨者、即爲五十圓以內再攜帶多數之國幣者、因於華北不流通、故停止兌換聯銀券、根據華北側之通貨取締辦法、因有處罰、希望特別注意

小販私抬高價 劈材逐步狂騰

近年因我國商工業發展、人口之繁增、致其燃料之需用、亦極增大、其後因煤不敷所需、故多改用劈材、據凡物之需者多、而供給者少、則其價格、難免有所昂騰、故客秋之劈材、百斤自一圓幾角、一躍而猛漲至四圓乃至五圓之大價、蓋爲一種自然之趨勢、嗣後該業爲謀價格適正、遂設立組合、及行公定價格、由斯本市之劈材、不論現貨多寡、惟其市價、頗見緩和、近因統制失効、致事即得過且過故其市價亦呈混亂、而各販賣者之小販、皆任意高抬市價、況幾日每百斤漲至三圓五角乃至四圓之大價、現値初夏、即如斯軒昂、若延至冬令、當更有一番之緊迫

實行配給統制 滿洲自行車及附屬品

政府關於自行車（及完成品、部分品、附屬品）之配給統制、以滿洲自行車統制組合、根據貿易統制法、指定爲輸入統制機關之方針、業已表明、故對此下部機構、已將國內分爲六配給集團、暫使奉天新京、哈爾濱、安東、牡丹江結成配給組合、關於結成奉天自行車配給組合由奉天商工公會、進行準備、爲之指導、故於二十一日午後一時、已於商工公會會議室、召開結成準備委員會、當有省下業者代表十餘名、首由平野商工科長、說明政府方針後、關於組合章程、業務其他等事、已作審議、但組合之構成、大体以既存業者爲原則、而爲組合員、並將此分爲第一部（批發）及第二部之二部、基於此項方針、而進行結成組合之準備云

●華北對日輸入組合 ●近將結成十七組合

【北京二十二日電】爲期對日依賴貨物合理的輸入配給、於興亞院華北連絡部指導之下、今春以來、雖行陸續設立對日輸入組合、但除既設之煤油、木材品、鐵板、麵粉、米穀砂糖等各輸入組合之外、繼於七月中旬、又預定設立如左之十七組合以此對日輸入組合、將即全部結成

紙類、染料、海產物、工業藥品、塗料、醬油、麵醬醫藥品、橡皮及同製品電氣及同部分品、板玻璃、油脂蠟、電燈用器具、布帛製品、紅瓦、洋灰、線材、雜品

大連信託會社 上半期之結算

大連商品交易信託會社、已由二十一日午後三時、招開第十五回定時股東總會、當於會上報告昭和十五年度上半期之營業、及協議承認存放對照表、財產目錄、損益計算書等、但利益金處分案、已照原案可決、再其分配紅利較前增配一厘、按年一成

（單位圓）

本期純益金	一八、五六一
上期滾入金	二、五六一
合計	二一、一二二
右處分之	
法定積存金	一、〇〇〇
別途積存金	九、〇〇〇
退職津貼基金	八五〇
（增配一厘按年一成）	
職員奬金	一、四〇〇
後期滾入金	二、六二〇
職員奬金	七、八〇〇
股東紅利金	六〇、九七六
（普通紅利七釐、記念紅利三厘）	
後期滾入金	四二、三一五

郊外土地會社 召開股東會議

大連郊外土地會社、曾於二十一日午後二時假本社招開第四十次定時股東總會、當即協議承認昭和十五年度上半期營業報告書及存放對照表、財產目錄損益計算書等、然利益金處分案並變更章程之一部

（單位圓）

本期總益金	一四二、二六九
本期總損金	五五、七三一
相差	
本期純益金	八六、五三八
上期滾入金	五三、九五四
合計	一四〇、四九二
右之處分	
法定積存金	四、四〇〇
別途積存金	一五、〇〇〇
諸折扣積立金	一〇、〇〇〇

已呈上核准照原案可決、玆將其處分利益金項數誌左

滿洲火災保險 與日業者成立諒解

關於滿洲火災保險之統一滿洲火災與日本內地側業者、已得諒解、刻正進行新協會結成之準備、但據關協會規約之計劃計算問題等、大體已得諒解、至遲約至八月、即可設立新協會、對於新協會之職員由滿洲火災側選出會長、擬以日本側十社爲監事會社、關於業務協定、大体採取如左之方法

一、特殊物件（官廳特殊會社等）之保險契約、爲滿洲火災獨占、其中五成爲內地側火保業者同業會再保、關於承辦再保依於內地側業者之協定

一、普通物件以保險契約五成爲全保險會社之同業會計算、年五成中二成、全契約一成承辦滿火、由五成相差滿火分者、日本側業者分配承辦

麻袋雖於緩和 尚缺二千萬條

玆當麻袋不足益形陷入深刻之際、而關於特產輸送之影響各方面頗以爲憂慮故麻袋組合爲緩和其對策經八方奔走之結果、以獲得輸入麻袋之匯兌許可、業已於六月中旬實施、故現在已於外埠購得約八千條（半數）因而滿洲製麻會社每月亦能製造百萬條再加庫內所存至十一月必至全然搬出、故當麻袋不足之際、尚能爲之一大緩和然至十月因輸送特產最少亦得二千萬餘、刻下關其對策正奔走中

生必會社 謀物資合理經營 研究資金運用方針

由內外金融之情勢觀之、生必會社今後之動向、以該社之使命推之、對一般特殊會須講同一之抑制策、因是爲有相當之困難、滿洲國政府以左列之根本方針、講則應現下情勢之對策

一、對支付採合理的方法

一、收買方法再加檢討

一、所採辦之商品中、不急應用者除外、以採重點主義

照以上進行、乃該社經營之合理化、然對所採辦之商品加以檢討或採用收買方法改善之方針、同時因抑制資金方面、而關於物資導入困難之方策當可極力避免、然對該社今後之活動、則更應考慮與以彈力之方法、再該社所採辦之商品中決行修正者、即海產物及其他食料品中、之時局柄奢侈品、被服方面亦予加以變更

特產市情平穩

廿二日午前特產、場外交易市況、卒以各帮、既存特產、爲數寥々、且以往反呑吐殆盡、同時以人情因輸入絕望、故市情告穩但吞吐付、均抱觀望、故市情平庸不振、致今二十二日午前、過秤大豆、開爲一八五〇、改良合格大豆、開爲一九〇〇、洋商略有買付、豆餅小餅、開爲一〇一〇、因買風較旺實付微沈、致市上海、大價提至一〇二〇、市呈穩硬、豆油因出口困難、致而無市、高粱包米等、均因爲妥大價並貨缺、致未登市、其他穀糠開二九〇青豆開爲一八五〇、高粱糠開爲一八〇、稗子米開爲二四五〇、稗子開爲一三六〇、邊昭元米開爲一三九〇、各品均示穩硬狀經過

△大豆　現妥過秤大豆一車、改良合格大豆四車計五車、洋商三井買四車北帮裕源成買一車、義生昌買二車、雜粮店買一車雙聚福買一車

△豆餅　現妥小餅八車洋商風谷買二車、三井買一車、北帮三泰買六車、義成信買一車、義順生買三泰賣一車

△高粱　糠現妥二車、三井買滿商同和棧買一車、同義成買一車、協源昌賣一車

△豆油　現未妥

△高粱　現未妥

△包米　現未妥

△穀糠　現妥一車、北帮儲蓄賣一車、同和棧買一車

△元米　現妥二車、滿商雜粮店買二車、益發合賣二車

△青豆　現妥一車、洋商三井買一車、滿商廣源太賣一車

東賣一車、中興貿易公司賣二車、長和福賣一車、泰源昌賣一車

△稗子米　現妥一車滿商興記棧買一車、滙源賣一車

△稗子　現妥一車、滿商興記棧買一車、福興茂賣一車

日常生活品市況

前經當局所發表之輸出入統制規則、其與州內之各種物資、表面雖無如何激刺、然則以此爲準標於各商買團之風、大有警惕、物價受此支持、亦形轉爲緩和、並記各種升伏如左

麻袋　近期本市之舊麻袋交易極爲不暢、各進戶因特產登市之不振、及出口之薄弱、故皆轉呈觀望其如一般提現貨者、因市況之沈滯、預來更不看好、日下似有急待出售之意

茶　現今本埠茶之況、似有轉向進展之途、據聞一般門市貨商、因客歲存貨枯乏、而本年產之新茶、埠頭存底雖多、但其進出市內者實屬無幾、由於現貨薄弱之支持、市況略有抬頭之象

蔬菜　日昨本市之蔬菜交易、因天久不雨登市之多寡、時欠均衡、因之、交易市價、異常參差、如芸豆近因農圃收穫良好、登市甚盛、市價屢演下跌、計現價每貫一圓五角、其如韮菜菠菜等、生產缺如、登市稀少、勢有節々上游之概、據傳日昨韮菜、已漲至一圓有奇

蔴　端節渡後之本市蔴價、較前異常興奮、計普通者每斤漲至三圓乃至四圓八角之數、據聞係因華北蔴進口失望及遼陽蔴輸入梗塞、來路不利消費無減、有所致之

雜粮行市

▲雜穀現貨行情（六月二十二日）

品名	參考價	品名	參考價
包米	一〇、五〇	赤小豆	一六、八〇
白小米	一二、〇〇	花小豆	一五、八〇
黎豆	一五、〇〇	雜小豆	一六、〇〇
綠豆	一六、〇〇	江豆	一六、五〇
吉豆	一七、三〇	大米	一六、〇〇
小米	一七、〇〇	元米	一三、〇〇

印棉換算（落八角）			
布勞其 七月	一三四廬比八四分一	七月	七八仙八分一
歐拉姆 七月	一六八廬比四分三	十月	七八仙八分三
辦格爾 七月	一三三廬比四〇分一	十二月	七九仙〇分〇

支加哥小麥

現市	七月	十月	十二月	一月	三月	五月
一〇仙九三	一〇仙一六	九仙三八	九仙二五	九仙一三	八仙九三	八仙七八

前場商況　大條與匯兌

（六月二十一日）

項目	價
倫敦銀塊	二二辨八分七
同期貨	二一辨八分二
紐約銀塊	三四仙四分三
孟買銀塊	六一盧比四分三
美英匯兌	三五九仙四分三
美日匯兌	二三弗四七
美中匯兌	六弗一〇
英美匯兌	四〇二仙五〇
英日匯兌	一先五辨八分一
英中匯兌	〇先四辨一分四
英佛爲替	一七六法五〇
鋼鐵股票	五二弗八分三
阿那克答	二一弗〇分〇

◆神戸匯兌

項目	價
日美賣	二三弗三二分七
日美買	二三弗三八分五
日英賣	一先三辨八分五
日英買	一先四辨八分一
美棉換算（落一角）	

股票與商品

◆大連長期股票（六月二十二日）

	現卯	期卯
五品 放	三三九	三四二
中	—	—
收	三三八	三四一

▲短期股票

銘柄	放盤	大價	小價	收盤
五品	三二七	三二七	三二三	三二三
大新	七三三	七三三	七三三	七三三
東新	一四〇七	一四〇七	一三九九	一三九九
鐘紡	一六八五	一六八五	一六八五	一六八五
新鑛	一〇五八	一〇五八	一〇五八	一〇五八
滿業	七三一	七三一	七二九	七二九
帝新	一〇八〇	一〇八〇	一〇五四	一〇五四
日營	七三六	七三六	七三六	—
郵新	八五三	八五三	八五三	八五三
汽船	一〇〇三	一〇〇三	一〇〇三	—
東電	六四九	六四九	六四九	—
日糖	八〇六	八〇六	八〇六	—
日鐵	七六一	七六一	七六一	—
日石	八〇〇	八〇〇	七九五	七九五
鋼管	七九七	七九七	七九七	—
滿鑛	七八六	七八六	七八六	—
染料	—	—	—	—
大新	—	—	—	—
同新	三八〇	三八〇	三八〇	—
電業	—	—	—	—
同新	四六七	四六七	四六七	—
瓦斯	—	—	—	—
滿化	五六一	五六一	五六一	五六一
土木	一九三	一九三	一九三	—
電乙	—	—	—	—
滿電	—	—	—	—
郊外	一八八	一八八	一八八	一八八

▲現貨

倉庫建物、撫順窯業、大連機械、滿洲油漆、浦浦土地　—
興亞食料 三一四、新京汽車 四六、日本曹達 —、郊外土地 —、同新 —

▲市況　當所 三元

午前放盤、一般均呈萎疲、市況不振、現貨交易、依然不變

（備考）單位—金建、裝新麻袋帶皮百斤之價格、撤餅爲裝舊麻袋、落花生花生仁、包米、蘇子裝舊麻袋帶皮百斤之價格、油類爲百斤去皮無容器

品名	價	品名	價
花生仁	四〇、〇〇	落花生	三〇、〇〇
瓜子	三〇、〇〇	秋子	九、〇〇
小麥	一七、〇〇	蕎麥	一六、〇〇
大麥	一五、〇〇	燕麥	一八、〇〇
茬米	八〇、〇〇	膀米	二〇、〇〇
棉實	六、〇〇	黍	九、〇〇
籾	三、〇〇	雲豆	一四、五〇
谷子	一五、〇〇	迷子	一五、三〇
稗子	一四、〇〇	稉米豆	一五、〇〇
黃豆	一八、〇〇	白眉豆	一九、〇〇
青豆	一八、五〇	黑豆	一八、五〇
小麻子	一八、〇〇	大麻子	一三、五〇
胡麻	三三、〇〇	蘇子	一三、五〇
黑蘇子	一三、〇〇	蘇子油	五五、〇〇
大蘇	三五、〇〇	落花	四五、〇〇
子油	[illegible]	生油	[illegible]
板餅	二、四〇	撤餅	二、三〇

◆奉天滿取市況

銘柄	放盤	收盤	大價	小價
滿取	三三七	三三七	三三三	三三三
滿業	七三三	七三三	七三三	七三三
東新	一四〇九	一四〇九	一四〇九	一四〇九
大紡	—			
土木	一九五	一九五	一九五	一九五
工場	—	五六二	五六二	五六二
二新	—	五八一	五八一	五八一
大新	—	七九三	七九三	七九三
參管	—	—	—	—
特產	六五八	六五五	六五八	六五五
滿烟	—	九二四	九二四	九二四
東烟	—	一二一〇	一二一〇	一二一〇
東拓	—	五五三	五五三	五五三
日石	—	七八六	七八六	七八六
窯業	四六七	—	四六七	四六七
滿化	—	五八〇	五八〇	五八〇
同新	—	四六八	四六八	四六七

◆大阪棉花（六月二十二日）

六月	七月	八月	九月	十月	十一月	十二月
—	—	—	—	—	—	—

◆橫濱生絲

現市	一四五五	—
六月	一四七一	一四五五
七月	一五三三	一五二〇
八月	一五三〇	一五一五
九月	一五三八	一五二二
十月	一五二九	一五二三
十一月	一五三九	一五二三

祝皇帝陛下二次訪日紀念

海城　山海關　雙城　黑山　九台

黑山順成祥 經理 郭雲途

黑山萬發源 經理 劉子丹

黑山三德油坊 經理 馬潤溥

黑山隆昌厚 經理 韓希侯

山海關 復通棧

山海關 義盛長

山海關 會通貨棧

山海關 同茂棧

九台縣 縣長 于文英 副縣長 大山宏 外職員一同

臨榆縣公署 知事 李振鐸

海城縣興農合作社 社長 常守陳 理事長 中村惣十郎左衛門

海城縣公署 縣長 常守陳 副縣長 高木喜平治

雙城縣 縣長 趙仲達

山海關 天泰棧

海城街公所

秦皇島 同發長

海城商工公會 會長 王殿成 副會長 小林才治 常務理事 安藤道夫

秦皇島 慶昌號

秦皇島 教孚銀號

秦皇島 瑞昌號

秦皇島 晉昌號

秦皇島 商務會

秦皇島 萬合祥

泰東日報社 海城分社長 買博忱

黑山廣增東 經理 張執中

黑山乾亨達 經理 杜秉乾

各地通訊

為圖市政運營圓滑 市署機構擴充 七科一室改增九科一室

【安東】伴隨市政之膨脹。基於省令六月一日附。十五日發令。安東市公署事務分掌規程。改正各科分股規程。期市要員充實整備。擴張市署之機構。乃將七科一室。改為九科一室。日昨從新整備各科。並變更座置。俾各得規程改正之趣旨。徹底明瞭。而期市政運營之圓滑。茲將九科一室。並各科分股誌下

庶務科。經理科。行政科。教育科。實業科。商工科。稅務科。衛生保健科。工務科。登錄官室

庶務科新設企畫室
經理科新設營繕股
行政科新設勞務股及營繕股教育股昇格為科置
教育股並新設學務股
實業科新設殖業股
與實業科分立之商工股昇格為商工科科內新設商業股及工業股
稅務科新設審查股賦課股
保健衛生科新設防疫股
工務科新設管理股都邑建設股田地股

即應躍進安東市勢期市政之圓滑發展各科股依其職而邁進全市民在期待中云

廳下各署動員 實行市內檢索

【奉天】奉天警察廳。為謀都市治安向上。並杜絕不良分子起見。於本月廿日上午三時許。廳下八警察署全員。一致出動。在市內搜查。同日午前六時許。始行終了。聞各署均逮捕嫌疑犯數名現審問辦理中云

訪日視察團歸來 舉開報告大會

【伊通】縣署地方股所組之伊通街村訪日視察團一行二十八名。於四月十四日。由縣城官民歡送出發。本月十四日公畢歸來。尤為各界歡迎。該視察團之指導者地方股長結城吉之助氏。為將此次視察見學所得簡要向業報告。特於六月十五日上午八時。開報告大會。邑內機關首領學校々長縣署全体職員出席。首由吳股長（團員）報告行程。繼則報告行政一般（趙名遠靠山村長）警防（周鳴發泉頭村長）教育（劉治民伊丹村長）交通（趙日升榆樹村長）商業（李傳霖餘慶村長）工業（吳彤雲頭道村長）衛生（王家槐景台村長）嗣後復由土地股長王岳彭氏。將觀查所得友邦之特殊點分兩項。一、國民之精神。二、婦女之耐勞。以實為各國之所不及者。以上各項報告很使聽者動容開見聞不少。但限於篇幅未便全記不日將此次視察書類整理後。順序發表於本報。以資伊通縣民。及一般閱者均能全覽無遺。最後由劉清一縣長下命解除視察團之任務而閉會。時已至十一點有餘矣

松花江之惡藪 一日間溺死二人

【哈爾濱】前報端陽節日曾有溺斃學生之事。近於十五日午後六時。有俄人亞斯立克內海衣拉（二八）住莫斯科兵營民安街三六號。在江上小汽船作運轉手。方由江南提油兩角乘小汽船。赴水上俱樂部擬注入其所駛之小汽艇內正由此船向彼船邁步之頃一時踏偏。連人帶油桶。一併墜江。迨報知救護隊救生船開到。因該處停泊各船太多。纜索密如蛛網打撈困難。至七時頃。始得撈出。已死多時。無法使其復甦矣

又：十字島南方。北三立屯九號。農民徐小三（一六）於十五日。一時失足。墜入點江浴。在上記地深處。報告救護隊至。則茫々江面。難明所在。打撈多時。竟未有着。此一日之間。滿俄溺死二人。自開江至今。已死數人矣按牛年來。全市火災。將近一百八九十起。死者無幾。誠哉！鄭子產有言曰：「火性烈。民望而畏之故鮮死焉。水懦弱。民狎而玩之。故多死焉」吾人可不知所戒哉

調查自由勞動者

【開原】為呼應勞工之登錄。對於自由勞動者實施調查開原縣公署業以開原街第二四六號之二。令各村施行。開原街公所當以開街行第三〇三之二令所屬各區依調查票記入須知詳細調查填載於本月廿日以前將調查提出街公所。以便彙報云

鮮人乙種委任官試補 定七月中旬試驗

【開原】關於鮮人乙種委任官試補。定於七月五六。日自午前八時起。在開原警務科試驗。錄取後在奉天地方警察學校行六個月的基礎教養訓練。卒業後服務於警廳。或分配於各縣。報酬每月卅圓至卅五圓云

街村吏員 訓練修業

【義縣】縣街村吏員訓練於本年四月十五日成立。已誌前報。所為甄拔人材起見。施以適當之教育。至擬定兩箇月短期訓練。至部整備。極其完善。於內課程。業由各科股長等。充任講師。均熱心教授。大有進展之勢。已於六月十五日。訓練完畢。為修業之期。各歸原差供職云

凡牛馬羊向外運出 必須經過檢疫 當局定自七月一日實行

【新京】為繁榮我國之家畜。故須對家畜之傳染病實行檢疫。藉免傳染病猖獗為害。興農部當局乃規定自七月一日起。凡牛馬及綿羊凡由以下所記各地運出之時。必須經過檢疫計有興安西省。興安南省熱河省。錦州省。奉天省之新民。雙山。遼源。龍江省之齊々哈爾市。龍江景星。泰來。大賚。鎮東安廣。白城。開通。洮南醴泉。瞻榆等。但家畜及其骨。肉。皮毛類並有傳播病毒之虞之物品。由以下各地輸入時。一、自朝鮮輸入時。二、自蒙疆經過林西。克什克騰旗輸入時。必經檢查。並聞檢疫所已于林西。赤峯。錦縣通遼。圖們。安東等處設置云

紀元二千六百年紀念 擬舉行慶祝大會

【奉天】協和會奉天市本部。為慶祝友邦紀元二千六百年。並使全國民衆徹底認識該聖業。以促進滿日民族一德一心共同建設興亞聖業起見。擬定於下月中旬舉行紀元二千六百年慶祝大會。茲為事先準備各事項。定於本月二十一日午後一時。在住吉町奉天大樓舉開委員會。廿二日午後二時。在大和旅館舉行幹事會。討論行事分担。行事實施。實施預算等關係一切事務云

安東協和分會長 業經遴選竣事 七月一日即行正式親任

【安東】協和會安東地區本部。關於後任分會長候補者。曾由各分會長推荐經詮衡委員會。及本部委員會之協議詮衡。業已決定。於日昨十八日發表。並通令各分會遵照。並希各新任命分會長。於七月一日正式任職視事。關於分會事務接交規定。希參照左開各項規定要領準備之

△安東市新任分會長名單

大和區	
康德分會	森川長二郎
和昭分會	堀內 茂
明治分會	敦賀 新作
元寶區	
公安分會	關 振東
青龍同	孔 憲民
新安同	劉 子範
八道同	未定
興東同	楊 敬五
金湯區	
仁忠分會	蘇 秉福
崇興分會	呂 明慶
金安分會	孫 文先
聚寶分會	丁 茂基
永安分會	彭 竹熙
于家溝分會	成 孝會
新民分會	李 春坡
廣濟分會	待 振堂
七道分會	劉 福亮
縣前分會	羅 萬三
菜市同	韓 盛善
三道分會	李 萬九
濱江分會	郭 德財
浪頭區	
新京分會	未定
六道同	崔 子厚
栽溝同	辛 方卿
六同同	孫 鴻盛
桃源分會	
中興區	
燕窩同	于 文吉
太平同	宋 宗仁
珍珠同	林 墨齋
經山同	王 德盛
臨江分會	姜 子成
鎮安區	
鎮江同	木下 大吉
旭南同	橫井 貞次郎
旭北分會	中田 市之助
旭日區	
大正分會	飯島 攏吉
金蘭分會	野田 茂
江岸分會	森 末人
大同分會	中村 伊太郎
九道同	高 守璣
蔡家同	呂 釜三
天后宮分會	宋 仁堂
安東造紙分區	矢野 茂成
鴨綠江造紙分會	黑川 未喜
安東造兵廠分區	根津 義直

關於新舊任分會長事務交代要領誌下

一、前任分會長於七月五日內將分會內之一切事務交代與新分會長

一、當交代事務之際概就左記事項。製成交代書二份當事者署名蓋章。其一份向地區本部長提出是荷

1、文書「收文書及發文書之原案」圖書及籌備之名稱冊數

2、分會組織關係「會員名簿」「會費役員人事名簿」

3、分會所有物件及其件數「分會旗棹。椅書籍書架等」

4、經理關係「分會費及經費之出納狀況」

員多於市內冰菓業者及冰菓店等。實施徹檢查云

既殺人矣又放火也 暴徒圖財害命 哈埠駭人聽聞之大慘案

【哈爾濱】前於六月十一日。有新安埠安順街住戶。鮮人崔亨奎。夜間被人殺害一案【等情會見十八日本報。乃此案未破。為時方一星期而道外忽又發生殺人放火一大驚人慘案。繁華都市。成為罪惡淵藪。良可慨也。幸此案不終朝而破獲。差快人心。茲誌其詳情於左

余（記者自謂）昨十七日午前。於細雨如絲中。乘電車將去南崗鐵道局。忽聞人言。道外中七道街又起火。遂換車轉赴道外。至則火救熄。其地點正與前番燒燬數家棺材舖之火場相對。但前為自起之火此則人放之火也。火事暫先放下。且說中七道街路東三五號門牌。永利鐵工廠。經理趙樹山字玉崑。河北滄州人。現年三十六歲。由其亡父趙求和創設此廠。至今已歷廿餘年。廠中已有卅餘人。並分有工廠一所。兩廠共七十餘人其規模之大。在滿人方面亦算得有數的機器鐵工廠了。於今春舊曆三月初六由原籍迎養其六十三歲老母來哈。其住宅。即在廠左三四號。趙妻前妻劉氏無出。繼娶孫氏（三一）濱江人。生有一女。乳名「小地」年方五歲。趙有前妻之弟。名劉連科（二七）亦滄縣人。自小即在工廠學藝。及長習於浮華。吃喝遊逛。殊不務正。先是曾委以分廠執事。嗣因好玩弄女招待。而被裁撤其姊夫趙玉崑。於陽歷五月廿二日。回河北故里。此處宅內。只有母。妻。女。老。壯。幼三輩三個女孩的人。生活固然是快活而富有。誰想夜半。突有

飛來之禍

此劉某不知因何。忽起殺機。於當夜十一時頃。乘更夫不備。潛入院內。手執鐵柄長尺餘下平上扁之鐵錘。據事後所供。先入廁所。待有兩二小時。約及人已睡熟。至早二時以後。始開始作惡而行兇。恰巧有趙之同鄉劉永德之妻王氏（三七）以同鄉而為友。且又係該永利工廠中宏某之未婚妻母有此瓜葛。故常往來。近因東和鐵工廠辦喜事而來哈。吃罷喜筵又串親。則是晚即宿於趙。則是小大老一共四女性而同榻矣。睡時劉王氏最後因小解回室門未閉。趙。先跳進院內既又將門自開。入室暗中摸索。其繼姊趙孫氏。覺而問之。再三始應。故辨其語。問將何為。賊即自明電燈。孫氏以姊弟名分而叱責之。趙則勃打。趙母郝氏。為媳哀告。又打趙母。三錘畢命。蔣王氏不敢聲張。方欲外跑。又被連擊四下。亦死去。並將五歲甥女。頭部擊傷兩處。趙孫氏。頭上輕重傷七處。當時劉以為

均已昏仆

均死也。遂翻箱篋。搜去洋服二套。大氅一件。皮包一箇。並將昏死之婦人金指環三枚卸去。更將衣服加油。點上火。欲全焚之。以滅其跡。人必以為被火燒死也。事畢。棄其錘。挾其贓。登屋（板房）而逃時在三點左右。更夫只見起火。即報工廠內張執事。立報各消防署。少頃俱來。斯時正遇降雨頗大。天人共救。方在忙亂之間。趙孫氏由火光中爬出。尚拖其幼女。爬至工廠櫃房。母女頭面帶血口中嗚喚出言。謂：「張先生。你打劉連科。給我報仇。火是他放的云云」於是一面救火。一面緝兇幸尚無風。又加天雨。火猶易救。燒燬平板房共七間。趙自兩間。衷裡無餘左隣義豐發帽莊。右舍天成玉歇業。貨底舖墊歸、其女東董翟氏居家。燒有殘餘。損失甚鉅。偵緝兇犯之線索。想起劉某素與福來春酒社

女侍熱戀

劉素清（三三）（其夫劉海山）正陽署司法係全員活動。警官同工廠中魏執事等。至福來春酒科一問。該女侍前已解僱。問明住所。在十道街某處。一同前往初問不承。品云不識不知被警官批其頰。威之以重刑。始不敢隱瞞。舉情吐露。言劉連科。前半夜十時來。十一時去。今晨四時又來。四時半又走。自述已經闖禍。欲行躲藏當時決定去雙城。自計火必擴大。事後各方不疑。仍裝好人返哈。並與該女侍國幣數圓。以作報信傳話路費。如此約定而去云即問明寓所。以迅雷不及掩耳之手段。警方司法係由劉警佐。及日系北見警尉補。率同劉家傳。劉金奎。樊義森各刑事。並永利工廠魏執事等多人。乘六時早車赴雙城。依素清所言。到北大街東順棧內恰遇劉某正將所搶其姊丈之洋服。忙於穿着

方結領帶

之中。遂一擁而前揚獲。伊尚佯問何事。官警言「爾作事尚不知耶？」劉言「是我不錯。我也夠本兒」等語即搭北來列車。正午十二時餘回哈。供認行兇經過不諱。帶往現場覓兇器。往來數次。始由灰燼中找着鐵錘。而趙母郝氏。及劉王氏。當被擊斃。及由焦物堆裡扒出。二屍均已燒得蜷屈。官方令將生者死者四名、俱送南崗市立醫院。醫療檢驗。記者屬稿時。以電話詢之。聞趙孫氏及其幼女。經過良好尚可保住性命。余之此稿係親臨現場。並到各方。切實調查。根據實在情形詳細寫出。俾遠近各方。以明眞相。竊以新聞有指導社會。輔助教化。與匡正世道人心之使命。故必須盡此天職。似此殺人放火。駭人聽聞之重大慘案實屬王道樂土県會上之不祥事件。在劉某之恩將仇報。倒行逆施。窮兇極惡豺虎不食。尤為天人共怒可憐永利機器鐵工廠。主人趙玉崑。禍生意外。老母及妻兒。幾乎同歸於盡該廠現已停工。當時通電於其趙經理。聞三二日可至。至其行兇慘殺之原因言人人殊。但大致。聞其繼姊。待彼不薄。或因常有借乞不遂。或為規勸而招反感。而其浮蕩淫逸。為圖財物。應亦屬原因之一者。現趙孫氏。尚未出醫院。局外人。雖知底蘊後何容訪續誌

糧價日見跌落 囤積商人懊悔

【凌源】糧米經組合配給之下。日見跌價一般彼輩囤存小販。鑑於日下市況。非常懊悔。先之抬價收買者。今則非惟無利可賺。而且資本難全。眞是萬般由命。半點不由人云

助產士看護士 定期受驗

【法庫】縣公署。奉到奉天省公署民生廳保健科命令。訂期試驗助產士看護士。當由縣公署佈告一般人知曉。今現職者速赴警署報名。幷轉令各警察署實施調查及通知。該明六月底即報名截止。後由省方直接發與受驗票。再去省署受驗云

興隆地面增進住民福祉 開原結成振興委員會

【開原】本縣為滿鐵沿線著名都市。自豆稈工場及曹達會社成立後。日向工業都市途中邁進。而人口之膨脹。尤有驚人之飛躍。茲為振興地面。籌劃改市諸種問題。以增進住民之幸福起見。十七日午後一時。在開原街公所。籌備振興委員會之結成。當即以川島定兵衛為會長。以王執中山崎。二氏為副會長。以張縣長等為顧問。並推選委員若干人。該振興委員會之大体。既經籌備完成。而振興委員會於焉成立。至三時頃始行散會。此後當按所定步驟。努力邁進。而開原市之實現。頗為一般所期待云

昂揚槍後之精神 開軍警遺族慰安會

【開原】滿洲軍人後援會開原辦事處。於茲國兵法施行之始。為昂揚槍後之國民精神。並慰安軍警遺家族各位起見。六月十五日午後一時。假城街公會堂。開催軍警遺家族慰安大會。參加者極端擁擠。場所無立錐之餘地。全體入場後。由佐藤幹事致開會詞。全体起立向日滿國旗行最敬禮。首由張辦事處長行一番之挨拶。次為劉部員之國兵法解說。韓教官之國兵在營現況報告。劉部員之慰安會經過報告畢。而演藝開始矣。演藝種目共三十一種。主演者多為各校師生。所演各藝皆能昂揚槍後國民精神而有深致。尤以第廿二種之有為青年。共分九幕。一、為王道政治下的美滿家庭二、為志願充為一位審男的軍人。三、為與友人一談。四、為慷慨投軍去。五、勇敢的出征。六、戰場中一剎那。八、出院後的榮耀。九、衣錦還鄉家庭團聚。各位軍警遺家族之精神為之一振。依所定藝目。一一表演完畢。向國旗行最敬禮。致閉會詞後。於盛況中閉式云

民衆教育館成立 定二十六日開課

【義縣】本縣根據建國精神。民衆協和。增加人民知識之向上起見。遂籌備一所。設立民衆教育館一處。特選前任優級學校校長。張作民氏為館長。查該氏。歷充校長二十餘年品學兼優。名望素著。頗為各界人氏所敬仰。并該館主事。姚廣謙氏。亦充校長多年。精明強幹。均堪勝任。已於六月一日開辦成立。內附設日語講習所。講師。為桑原起一氏並教育股長李成信氏。兼任。并設有通俗講演社。博物館。閱報室。遊藝室等部分。館址。在南街藥王廟胡同。房間寬濶。規模宏大。正在籌備進行中亦招集日語學生一百餘名訂於本月二十六日。開課講習。不收學費。市內商民人等。報名者。非常踴躍。使一般民衆。均能熟習日語。增長知識。將來定有一番進展云

署長更替

【東京城】本街署長神宮覺輔警佐。蒞任以來。一年有半。對於公務克盡厥職。現在奉令與穆稜縣梨樹鎮署長橫山外次郎警佐對調。不日履新。地方紳農各界。迎新送舊。歡聲忝溢。聞新署長前充過縣警務局特務股長。作事眞切。品行廉潔。堪稱警官之模範。將來警務之强化實堪期待矣

協和報 定期發刊

【開原】開原協和會縣本部。為謀非常時下民心之安定。文化之振興。國防之鞏固。槍後之援強化起見。自七月一日起計劃每月一日發刊協和報。俾喚醒一般國民。對國家有正確之認識。與徹底的覺悟云

確保公衆健康 檢查清涼飲料

【開原】國民精神之振興生活之安定。以及國力之充實。胥賴國民健康為基礎。開原警察署為確保公衆健康無虞計。在茲初夏清涼飲料上市之際。對其製品是否合乎衛生。實有加以注意之必要。故近派

對各村配備衛生婦 担當農民保健

【鐵嶺】鐵嶺縣當局近年來為求縣下各村鴉片癮藥斷禁並便利交通阻碍村屯人民患病者起見。關於衛生設備。可謂無微不至。茲又顯著者為以巡迴診療車巡廻各村診療制度。各村配置保健衛生婦助產婦等。醫療機關及設備既充實。則民衆自無再以不良藥品類鴉片等為代用藥。故本年縣立保健衛生婦練終了之女性衛生人材。將於不久由縣向各村普及配置。由該等担任農村衛生重責殊可期待。同時則農村醫療亦完成云

防止傳染病發生 檢查飲食物品

【奉天】南市場警察署。為期防止管內傳染病發生而確保市民健康。注重衛生起見。於本月廿日。除當番警官之外。由孟衛生主任指導下。對管內各飲食店。鮮菓局。冰菓。冰糕等商號。一致實行檢查倘發見不良之罐頭。或違反衛生之食物品。嚴行懲辦。以儆效尤。而重衛生云

整理市容謀民福利 設定各交易場

【鐵嶺】歷年夏秋時期。所有蔬菜及消暑食物香瓜西瓜等類物品。均由種植者來市內售賣。近年因種々關係。對此類集市交易業已具有相當規定限制。本年鐵嶺市公署當局。鑑於隨市容擴張整理之際。關於夏季各種食物類集市售賣。決新設定交易處所凡賣者咸須集合指定地域此種辦法既使秩序井然有條不紊。且可對衞生消毒上徹底辦理。以免有礙市之姿容。現下市當局正與關係方面妥加進行中云

退伙聲明

茲為敝榮昇久劉煥章二人曾於康德七年一月十五日與胡志琳陳進瑋 在連京線煙台驛北街辰巳町合資開設榮興久機器糧店茲以榮昇久劉煥章二人因有高就無意前途情願將資本撤出實行退伙所有內外賬目一切保証亦已結算清楚事後一切均歸在號者担負由登報日起敝二人即與榮興久糧店脫離關係此後該榮興久經營盈虧一切概與敝二人毫不相涉恐未週知特此聲明

奉天大東街 榮昇久 劉煥章 同啓

地照被水損失聲明作廢

啓者敝有城則一段三十畝大照一張號碼六三二〇號黑山大曹崗子村長崗子劉福廷領名茲康德五年間納稅時聲呈有照之錯誤 因當時未加詳查託料該項地照於民國十九年六月十一日房屋被水沖倒該照確實損失無着特此登報聲明作廢

聲明人黑山長崗子 劉福廷啓

大照被匪損失聲明作廢

逕啟者茲大曹崗子村劉油房住民王成價買同屯劉廣玉領名中則地一段十二畝五分而該買主土地執照於大同元年十一月五日因被匪損失無着該照無論流落何人之手概作無效特登此報聲明作廢

黑山大曹崗子村劉油房 劉廣玉啓

失照聲明

土地執照基字第六二號六三號六四號六五號六六號五張因匪患丟失此後任何人得之概作無效除請補發特此聲明

坐落樺甸七區會全棧街四至一東本主西至道南本主北本主二東本主西至道南至道北本主三東本主西至道南本主北至道四東本主西本主南至道北本主五東至道西至河南至道北本主

樺甸縣七區會全棧 劉玉麟啓

高價收買廢郵票

諸君所用過之滿洲國廢郵票往往投入字紙簍中實在可惜敝人有見及此為發揚藝術保存國粹起見高價收買備有收價表欲知詳細附郵票二分函索即寄最貴者每枚拾圓收買

奉天市大和區義光街三段十七號十戶 孫耕夫

遺失契照聲明作廢

啓者因敝人有井儒全領名十八間房契及土地執照各一張或井儒全及井百川所立借卷一張一並丟失尋找未獲今與彼方聲明分換外 此後無論落於何人之手概作無效

鐵嶺市東關 孫井氏啓

王仁眼科專門醫院

地址……大連市西通六十四番地

院長 王仁

常盤橋西廣場電車中間 電話㊁六七五二番

謀生秘訣・致富南針・國民應用 職業全書

特價贈券

新出版職業全書兩冊目錄五百餘種特價八角工藝品製造法特價五角化粧品製造法特價三角五化學工藝講義特價二角郵費在內另加掛號一角書價直寄本社將書奉上不悞炭精鋅管兩角畫像用寄款時掛號為要

奉天大西邊門北邊濠沿路東五號 美術工藝社謹贈

春・夏 風衣料・套三服料 新品豐富

大連市奧町 瑞康百貨店洋服部 電話㊂六九五六番

音樂界的好消息！

現代流行歌曲大全正續編

‖均已再版出書‖

●前版買不到向隅者多人
●再版印數不多欲購宜早

正編歌曲三〇〇首
續編歌曲二〇〇首

封面七色版‖照片十數幅
新穎美麗‖堪稱獨步

▲本書價目如左

歌曲大全正編	一冊	實價一圓二角八分	郵費一角四分
歌曲大全續編	一冊	實價一圓二角	郵費一角四分
兩冊合購書價共二圓四角八分			郵費二角

奉天鼓樓北路西 文藝書局發行

（國內各省縣書局均有代售）

・退熱止痛頭痛特効劑・

・各地大藥房均有代售・

華北版

完成聯銀券一元化 其他各幣停止流通
小額幣券硬幣照常行使

【北京】關係當局爲完成華北幣制統一。實現聯銀一色券計。日前曾決定。自本月十六日起凡屬聯銀券以外銀行之鈔券。一律禁止流通。此項辦法公佈後。連日各銀行前往兌換鈔券者異常擁擠。於昨(十五日)即行停止兌換。嗣後元券以下小額輔幣券及硬券。則照常行使云

【又訊】當局爲統一華北幣制。已決定自本月十六日起對聯銀券以外之鈔券一律停止流通。華北交通公司。爲協力完成。華北聯銀一色券制計。除於各車站設置兌換所。辦理旅客入境鈔票兌換所。該公司並於昨日訓令所屬各鐵路局。自本月十六日起。所有各路發售乘車券。一律收受聯銀券聯銀券以外之日本。朝鮮。滿洲。蒙疆各銀行之鈔券。一律拒絕收受云

環翠亭招標修葺

【烟台】建設局所屬之市林區環翠亭。因在事變前已有損壞。年前更破壞殘壯觀瞻。非加修葺。不足以壯觀瞻。於是呈請市公署核示已於昨日奉到指令准如所擬辦理該局奉令後業於昨日佈告招商承修云

商會請變更免稅限度 統稅局覆函不准

【烟台】本市統稅分局。實行征收第一類營利事業所得稅。業令飭各商。遵章申報。市商會以稅係初征。爲休恤小本商家。曾具呈請將免稅限度由二千元提高至四千元。或六千元。請統稅分局。轉請核示等情。曾見本報。茲准統稅分局來函。對此案關係通案。礙難率准。誌來函如下。逕啓者。本月十三日貴報登載。營業所得免稅限度。已由商會呈請提高一節。已經本局覆駁在案。覆函云。「逕啓者。案准貴會公函以據各同業公會。對於營業所得免稅限度。要求二千圓。提高至四千圓。或六千圓。囑爲轉請核示等由。准此查二十八年度第一類營利事業所得稅額會經查報定案正在奉令催征。在此征納期間。斷不容橫生枝節。致擬稅收之進行。且此項所得稅章則經奉國民政府財政部令決繼續課征。事關通案。縱各商對於稅率限度意見。有何貢獻。亦須待將二十八年度所得稅。征收完畢再行提議。所請轉呈核示等情。礙難率准。相應覆請貴會查照。並望轉飭各會迅速照章納稅。勿再觀望延誤。致干罰處。是爲至要云云」茲爲免淆聽聞起見。相應函請查照披露。俾各商徹底了解。至紉公誼

警局肅清吏治 革除不法警察

【北京】京市警察局據報外五區警察分局。經濟警察趙雲獻。藉特務科名義以端陽節爲詞。有向界內估衣商索要鈔洋六百圓情事。經該科查明屬實。除將索得之錢。發還估衣商號外。業將該趙雲獻。斥革。並發交感化所。感化半年。又某區特務股某員以特務科名義。收受商人節禮。亦被查明。併予撤職查辦

南門倉道路 修理完畢

【北京】京市工務局以南門倉爲本市交通要道。原有石道路於每日車輛來往情形之下甚有展修之必要而各暗溝損壞亦頗多。該局爲徹底整理計。近派工前往全部修葺。展修該街路長五二公尺。寬五公尺面積二五七八平方公尺。修缸管暗溝二〇公尺。鋼筋凝混反暗溝二六七公尺鋼筋混凝土管三四公尺。安裝探井十個溝。井十八個缸管過街溝十八道各項工程經積極推進現已完全施工竣事云

自動電話改裝竣事 七月中即可通話

【北京】京市自動電話。改裝工程。於去歲六月一日開始改裝後。其東。北兩局之改裝工程。均已完竣。自七月二十一日上午零時起自動電話即正式通話同時應用自動聯絡和開始通話。至各局之代表呼號。其他手動機各局與自動局。通話。亦同時爲期七月二十一日起。亦均以數字代表呼稱。茲將自動電話機實施後改訂之代表呼號誌次

東局——五局(自動)
北局——四局(自動)
南局——三局
南分局——七局
西局——二局
西苑——二九局
南苑——三九局

(又訊)華北電信電話公司。以東北兩局。因改裝自動機後。剩餘之接線生及員工等。將調遷至西分局。南分局兩局服務。決不裁撤云

西郊海淀屠宰分場 舉行奠基典禮

【北京】北京特別市公署爲應市民實際需要。建立海淀屠宰分場業已覓妥場址。昨日上午十一時在海淀黃莊舉行隆重之奠基典禮。由友邦神官主持司禮中日官長來賓蒞臨參加者有工務局局長舒壯懷。畜管理處處長余叔喬。工務局科長劉繹會。王作仇方城。友邦有西苑憲兵隊曹長佐藤榮。警察局技術官中村薰。牲畜管處阿部秋山各技術官承辦工程者廣島組代表石堂貢等多人禮席爲(一)入席(二)拔除(三)迎神(四)獻饌(五)祝詞(六)獻籌(七)破土(八)撤饌(九)送神(十)禮成。神官於管理處鄭光魯秘書司儀之下。敬謹按序恭行全場肅然無譁。炎夏燠熱郊野中呈露一幕莊嚴之典禮破土係由余叔喬處主持歷三十餘分始畢云

暑期教員講習會 本年賡續舉行

【北京】教育總署。關於本年度訓練華北各省市中等學校教員事宜現已由主管科從事警備中。按諸去年辦法。係就暑假期間。由各省市教育廳局選拔教員來京集中受訓。惟本年因諸多不便。或將去年辦法。加以補充。改由各省市教育當局在各該地域內單獨舉行。屆時由署派員前往指導。及抽任講授課程教育總署日內即通告各省市教育局遵照實行云

爲防止虎烈拉襲來 設置注射場所

【芝罘】芝罘防疫委員會頃接各方情報。鑒於上海濟南各地。均發生眞性虎列拉傳染病。爲防止傳入本地起見。特設置預防注射場所。以免其蔓延。茲錄其場所如左

△虎列拉第一期豫防注射場所
一、海上班 港務局。前填築地 港務局 海關
二、陸上第一班(日本人側)同仁會診療所
三、陸上第二班(中國側)
一、東分署管內 市立烟台醫院注射所 紅卍字會注射所
二、中央分署管內 廣仁堂注射所
三、西分署管內 廣惠醫院注射所

防疫情報

一、上海來電(五月二十四日)(一)嘉興南方三〇粁平湖地方。發生虎列拉患者二名。二十三日已斷定爲眞性者(二)六月一日上海法租界發生眞性虎列拉患者二名。內死亡一名
二、濟南來電(六月十二日)六月五日荷澤縣發生陰性虎列拉患者一名。但防患於未然無蔓延之憂

粮輸聯合辦事處 續行徵集會員

【北京】北京市食粮輸入聯合辦事處。自奉令改組爲官督商以來。爲謀華北食粮問題之解決。造福社會。功績卓著。頃爲使機構強化。特於昨(十四日)發出通告。希望京市未加入該處之各食粮商店。能於七月二日以前。登記參加。已入公會者。即未入公會之各商固不待論。亦盼於即日內迅於六行公會內先擇一會加入再到該處登記。以期共策共進。而無遺憾云

臨榆李知事 巡視各區

【臨榆訊】本縣縣知事李振鐸氏。於下車伊始關於各區區政及警備設施情況爲期亟待明瞭。以憑整頓特於月之十七日上午十時親自率員出發。赴縣境各區分別視察。以作施政之方針云

深造屠畜檢查技術 續辦二期訓練

【唐山訊】冀東道公署。爲深造屠畜檢查技術人員計。舉辦之訓練班第一期業已分返各該縣署担任屠畜檢查技術工作。茲爲普及屠畜檢查技術起見。啓續辦理第二期訓練班。其講習辦法及抽調人數。業已訓令所屬各縣遵照。安慎選選。受訓人員於六月廿日以前。來唐報到。並將選送人員職務。姓名。年歲。籍貫。略歷。造具清冊二份。先行呈報憑核

講習辦法

一、場所。冀東道公署內。二、日期。自六月二十日起至七月十日止三、資格。由縣公署推荐者。中等學校畢業或同等學力。四、年齡三十五歲以下廿五歲以上者。五、待遇。受訓後由縣公署委充縣立屠宰場技術員。並辦理畜產及家畜防疫事務。六、講師。天津特務機關大澤農林技師。河北省唐山區勸農模範場副場長西川技正。七、費用。膳費及其他費用。統由選送縣署担任之。八、報到應於開學前一日報到

抽調人數

灤縣二人。豐潤五人。昌黎二人。樂亭二人。臨榆二人。山海關一人。秦皇島一人。撫寧二人。寧河二人。盧龍二人。塘大警察署二人。共計廿一人(附記)各縣署爲認有必要時。亦可多送一二名

保護地面公安 組織武裝巡邏班

【烟台】警察署耿代署長因夏令青紗帳起。本市毗連郊野。誠恐有宵小潛蹤市外。晚間混入市內。行其盜竊伎倆。擾害閭閻。茲爲維持公安。保護市民起見。乃於日昨由署及各分署。遴選幹練有爲之下級幹部。編組夏期警戒武裝巡邏班。分別赴各處巡查。以防宵小滋事云

新民會行文 概用總會名目

【臨榆訊】新民會臨榆縣總會。頃致函本縣各機關內中大致謂。該會自三月一日。已經實行改組。內容充實。嗣後無論對外或對內所屬往來文書。概用總會名義。其事務局與委員會等。原係本部組織機構之一部。除有特殊關係事務外。不能對外或對所屬行文。事關本會名義。惟恐外界不甚明瞭。易致混淆。故爲函照云云

所得稅申報期滿 倘再匿報必受嚴罰

【北京】北京統稅分局。近以第一類營利事業所得稅申報期滿。恐有少數商店。隱匿不報。決於本日起派員抽查聞該局爲体恤商人起見。在最近數日。對自動來局請求申報之商店。仍可通融予以接受。但過此數日。如再無報者則照章按意於報告之例處罰。爲於經該局抽查發覺未報者。則依照隱匿不報條文從嚴罰辦。無可寬恕定送法院。以示警儆云

警備隊長 胡殿銓升充

【通縣通訊】本縣駐馬駒橋警備第五中隊長胡海泉前因剿匪殉職。遺缺極爲重要。未便久懸。經金知事銓叙。以該中隊第三小隊長胡殿銓升充。遞遺小隊長缺。以買家疃分駐所警官劉旭東調充。警官遺缺。以東關粮食市派出所警官龔雲鵬調充。遺缺以警察所所員魏鳳岐調充。業經分別委任到差云

名伶程硯秋 載譽而歸

【烟台】本市義劇結束後名伶程硯秋及隨來之秋聲社一行多人。定於今日(十八日)離烟經津赴京。昨日十一時許。盛京輪船進口。程伶等因有他事故未便久留。乃於午後二時許。隨該輪離煙。程伶此次來烟。演唱賑災。市民對之印象極佳。可謂名利雙收。載譽而去云

體育研究會 討論會務

【唐山訊】新民會唐山市教育分會。體育研究會。爲謀體育向上及觀摩各校體育現況起見。於五日假扶輪小學校舉行体育研究會。到有各校體育教員及市總會張鳳紀。坂上主任等到會者。對體育之研究極力發揮意見。並參觀扶輪學校學生之体操。當場開會批評。至下午二時許始行圓滿閉會云

警察黃制服 今後均着用

【北京】京市警局所屬各區隊巡官長警之夏季新制服。仍恢復土黃色之制服經招商急於承做已連日趕出。即於本月十五日上午五時一律更換。其制服爲土黃色帽有遮簷。臂章仍爲舊式。其裹腿齊以茶色各警着用。精神極爲壯觀云

特務警訓練班 舉行入所典禮

【臨榆訊】本縣縣公署爲造就特警幹部人材。組織成立特務警察訓練班各節。業誌本報。茲悉經縣警察所特務系多日之籌備業已就緒。於本月十二日午前十時。在警察所舉行入所典禮首由訓練班長(警察長)王雲魁報告開學宗旨。繼由友邦憲兵隊長。及縣知事李振鐸。鈴木連絡員。副班長(特務系長)蘇世華等分別致詞。至十二時禮成。學警十二名當日正式上課。期間二星期。即行畢業。以俟率業後。成績定有可觀。而特務機構之健全。定有一番新進展云

寧河警察所長 由常泉波暫代

【唐山訊】寧河警察所長。田德寅。因病辭職。已經鄭知事以遺缺未便久懸。擬由該所督察長常泉波暫代。前經據情呈請冀東道公署鑒核。茲道署已奉到省令。田德寅辭職照准。遺缺准由督察長常泉波代理試署。仰即轉飭遵照云

牟平新民青訓所 舉行成立式

【牟平通訊】本縣新民會牟平總會事務局。次長友田三四氏。前倡導。設立青年訓練所。日昨各區(一二三四區)應徵之青年均已到齊。當日(六月十二日)午後二時如儀開會計參加者本縣周知事。高原顧問。○○隊長。新民會友田次長。警察所長以及各機關各團体首領。首由青年訓練所所長致開會詞。繼由周知事。芝署○○隊長。高原顧問。友田次長。教育科長等相繼訓。後話青訓生代表答謝詞。於下午三時。始行散會。該所定於今日(十三日)正式開訓將來本縣新民意旨之普及已爲期不遠矣

警察財政兩局 清查房捐

【北京】近來市面繁榮。戶口增加。房屋頗感供不應求。致添建改建者。隨之諸多變動。其房主應納房捐。難免有不符之處。聞警察財政兩局有見於此經會同組織調查班。詳細調查。依照定章查核房屋等級捐額是否相符。以斯市民担負平衡。業經呈奉市公署令准照辦云

第二區賑粮 已經散發

【烟台】第二自治區坊處。對於此次賑濟貧民之高粮。業經領到。於昨日已實行按照戶口發放。現各區之粮票。均已發完。第一二兩坊貧民。業于昨日往領賑粮。無論大小口。每口給予八斤四兩。計上午領粮者六百餘名。而下午亦有五百餘名之多云

嗎啡慢性中毒症治療劑
內俄嗎哪兒
效能緩解痛苦萬狀的所謂禁斷症狀、促進有毒異狀物質的排出、結果遞減常用毒物的慾求量、又能解消因中毒而起的隨伴症狀、解決一切的中毒症狀。
(請速一試 便知所言非謬)
適應症
嗎啡·海洛因·鴉片·班特邦
及其他同類以麻醉藥中之中毒症
包裝 五瓦·十瓦·五十瓦
滿華著名藥房皆有代售

製藥廠 順天堂醫化學研究所
滿洲國總經理 田邊商店
奉天大和區青葉町

新式簿記招函授生
有技能即不患無職業欲學社會急需之技能可投入本會函授部
詳細章程請附郵票四分寄交新京中央郵局內設私書函箱第八四號 本會收即寄(通信時須將回信地址詳細寫明)
新京 大連銀行簿記講習會啓

長庚療院
刺戟鍼療—專攻
療術師 林長庚

(治療點之一部)
適應症
A 內科諸病
B 神經系諸病(中風)
C 淋病
D 婦人科諸病
E 眼、耳諸病
F 其他諸病
大連老街不二六番地
電話三三九〇五番(呼出)

三版出書
酬世大觀
各界適用 人人宜備
人生處世！不可一日缺此書！！
社交應酬的顧問！ 教濟學識的導師！
(備有新書目錄 承索附郵四分)
世事頻繁，社交日廣，非有新知識新技能，難以應付現社會之需要
這部「酬世大觀」是大規模之「文件倉庫」
各種文件，應有盡有，大量供給，用之無窮
這部「酬世大觀」是大衆的「案頭顧問」
關於柬帖，楹聯，會計，契約等件以外並有各界當用之新資料
無論政、商、工、學，以及各機關均宜購備
全書要目
建國精神，謀事文件，喜慶文件，聯對文件，喪葬文件，通信文件，契約文件，糧業用文件，家庭會計，營業會計，商業文件，營業廣告，公文文件，一般文件，付郵資表，電碼新編
◆全書百餘萬言，件件均合實用◆
▲洋洋兩厚冊……裝璜美麗精匣▼
▲實價二元五角……特價一元五▼
(外埠函購另加寄費一角六分)
奉天小北門裡
大東書局總發行所

燦然於東亞醫學史的神劑
劇滅梅毒 祛禍招福

無病無災延年
毒掃丸
病所破爛輕重梅毒一切
高血壓·心臟病·眼前見癒
本劑原係根據在現今藥化學·最爲進步之驅梅原則·而採取殺菌力又強大·排毒力且神確之沃素劑·爲純粹原材·而配合最極強効藥·始得完成之最高而特効的驅梅劑也·因此對普通梅毒症狀一切·可奏神速妙効·較注射超勝數倍·且又對高血壓心臟病等症狀·亦奏絕妙確効·所以·能夠還得無病·無災·延年之實効·可謂健身長壽的最効法也。因此·本劑之唯一縣効·至今在東亞醫學史上·劃一縣時的新紀元矣。總之·本劑特効·以其簡單的服法·不只在短期內根治一切梅毒·更又將高血壓癒得且正且順·加強心臟·如頭痛·發眩·心跳氣急·精力衰敗·婦女之死產弱產·或者大便閉塞等·轉眼間完全根治·却覺強旺的體力和精氣·動實無貸人
總發行 山崎帝國堂
日本東京市神田區花房町
郵政儲款東京一四六七番
藥價

MILCOGEN
世界有名理想的代乳粉
美兒固精"代乳粉
牛乳之榮養價值。已爲世所公認。最近醫學界之研究。證明兒童之健全發育。須常飲全脂牛乳。因牛乳供給生理上必需之珍貴生活素。礦鹽。脂肪以及其他發育要素。兒童能常用以豐富之牛乳。則牙齒健全。骨骼堅強。病魔不能侵襲。將來長成而爲一強壯健康之青年。其父母亦足自豪。冲就之「美兒固精」代乳粉完全與純潔鮮牛乳相同。且有不染病菌之特點。此粉保存牛乳原來香味。爲兒童所特別喜飲。而其衛生純潔。與市上最優等新鮮牛乳精美相同。

(全滿總經理處)
奉天 鐵西區興工街 滿洲明治製菓株式會社 電奉天六〇四〇
大連 市彌生町 滿洲明治製菓大連支店 電七八七四·二三五四·六六八六
新京 祝町二ノ二七 滿洲明治製菓新京支店 電本局六七七〇
奉天 大和區霞町一〇 滿洲明治製菓奉天支店 電分局三四四八·四八四七·三七七八
哈爾濱 道外承德街二三七 滿洲明治製菓哈爾濱支店 電道裡五六八〇
齊齊哈爾 南大街 太陽貿易公司 電三二一六
牡丹江 長安街 太陽公司 電二三七一
佳木斯 南崗大街 太陽公司 電八四一

滿洲明治製菓株式會社

急告
各界公務員軍警學校紳商士媛們
諸君在辦公及旅行的時候所使用的筆類很複雜的吧然有腐敗而不便利的很多惟萬年筆是特別便利而能耐久他的代價又很低廉實爲一種不可缺的文牘品敝店由去歲開店至今專門發售各種新式萬年筆深蒙各界愛護踴躍採購銷路日廣一日只今又由友邦運來大宗萬年筆批發零售價格特別從廉外埠函購尤其歡迎函購時以郵政局代金引換送荷手續非特迅速但要送料二十五錢
注意
本品保險使用三年在此期間如果筆頭損壞限退換一次
凡一次買十支者敬贈一支

ナイン萬年筆滿洲總發賣元
種別價格列下種類甚多不能詳載
一號 原價三圓 特售價一圓五毛
二號 原價五圓 特售價二圓五毛
三號 原價七圓 特售價三圓五毛
安東市新柳街二九 振替奉天四九六四
東亞萬年筆營業所

肺病吐血
益毒丹
其效迅速
▲從前死於肺癆病的都是冤枉死的目前患肺病的都可以不死▲益毒丹治一二三期肺病有藥到病除之功效千年來無數可醫的肺癆病有了救星
肺癆病不難治 益毒丹非奇藥
難在不能以破肺癆菌
奇在殺菌化痰清肺理氣功效力
▲肺癆菌繁殖於肺部所到之處便破壞損爛成空洞故極難治療 益毒丹藥力直接達於患部而殺盡肺菌故無論一二三期肺病均能克奏奇效即無病者亦宜豫防先服益毒丹以避免肺病之傳染可保終身無病延年益壽也
定價每盒十二付國幣五元，外埠函購加郵費二角
奉天市小北城門外西頭電車路道北
發賣本舖 國瑞藥店

新高香蕉糖

新高糖果環球馳名蕉蜜化糖香味佳絕

新高駱駝牌糖

含有維他命DA・EBC 榮養保健之第一 駱駝糖

新高製菓大連工場

中央旅館

在大連最舒適的

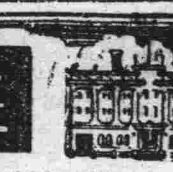

新館 西崗平和街三九 電話㊂一四三五五

客室雅潔低廉 招待誠懇懇懃 歡迎主顧 優待團体

中央旅館 大連驛西部 電話㊂三八七九

旅行必需品

寫真機械 照像材料

株式會社木村洋行城內支店

奉天城內鐘樓南路東 電話㊃二〇七二番

瀋陽中國銀行

存款 定期 活期 其他存款利息優厚手續簡捷

匯款 電匯 信匯 匯票國內外各埠均可通匯

放款 抵押放款貼現放款

其他業務 進出口押匯代理收付事項

內城通行 ㊃二四一一（4） 南滿站辦事處 電話㊂四四一八 ㊂四四一九

營業專用 ㊃三二五三

鳴謝新京株式會社東北商行哈爾濱支店賠款迅速

逕啓者敝號於月之十四日午后四時半許由當街三合爐後院柴草垛中發生空前絕後驚人大火因是日風高火烈雖本鎮官商各界猛力撲救未收若何効果經將敝號等所有全部貨物房產於剎那間全付之一炬幸事前在株式會社東北商行支店有保貨物險敝福德昌保一萬貳千圓孫紹武名下舖墊二千圓同盛泰貨險一萬五千圓和泰盛貨險四千圓敝等火後當即報告海倫駐在所處通知該行轉報總行來員調查當場按損失程度如數賠償毫無刁難似此迅快手續敏捷敝號等領款之餘無以為感謹登報端以鳴謝悃並介紹我海各鎮商或有投保火險者速向該行接洽為

鳴謝人海倫倫河鎮 福德昌 孫紹武 同盛泰 和泰盛 同謝

鳴謝新京株式會社東北商行保險部賠款迅速

逕啓者敝街此次大火被焚多家損失無算情殊可憫而敝等天增盛天益興亦在其列焉幸事前均經五常縣東北商行代理店戴沛之君代保火險各五千圓於肇事後曾經該行派員蒞場勘驗屬實而無異議當按損失之程度圓滿賠償矣似此該行解決圓滿發款痛快洵屬不同凡響而有足多者敝等領款之下心感無既用刊此廣告以資鳴謝並願為各界投保火險諸君作一參考資料焉

拉濱線山河屯 天增盛 天益興 同謝

鳴謝新京株式會社東北商行保險部賠款痛快

逕啓者敝埠北市場日前罹空前未有之巨災敝等永合祥公義德德盛遠潤成祥恒源盛天合玉德源隆四合泰同增福天利源等共五十餘家均被焚如幸事前曾在新京東北商行通遼代理店金君鳴岐處保有火險各家多少不等總計保額貳拾餘萬圓當肇事後旋經該行派員蒞場勘驗之下當按損失程度一一圓滿賠償矣計共賠金拾八萬餘圓未出十日此大巨款已經該行唐社長親自搭飛機送下同時召集各戶分別付給並加以慰問焉似此賠款迅速著重信用誠屬罕覯無怪乎該行年來業務擴張成績蒸蒸日上執保險界之牛耳也敝等領款之餘無以為謝聊藉報端以鳴微忱云爾

通遼縣 永合祥 張顯廷 代表五十餘家同謝

金城銀行大連分行

本行辦理存款放款匯兌商業銀行一切業務各大都會均有分行辦事處或特約代理機關

行址 大連市山縣通三番地

電話代表、㊁六一一三 ㊁六一一四

匯兌部專用電話㊁一〇四三

本行特種小額存款利息優厚手續簡便

久保田寫眞製版所

寫眞銅版與凸版凹版

大連市武藏町六六 電話二・八六三一番

營口美術照像院授藝

注意注意 良機良機

男女欲謀職業者之福音 三個月藝成 馬上保有開業之能力

千載良機幸勿錯過 附設函授部詳章函索附郵票廿分

院址 營口火神廟前街 事啓

四郎探母 全一冊

范華青著 全本譯聲 百代唱片 管紹華 王玉蓉 合唱本

為人間出品！海內獨一佳本！得此一書再就不必東西搜羅那不全的曲譜了！

本書的譯聲——上行是工尺譜並注明板眼下行是普符的簡譜有高低強弱記號

得此一書不日就可登台票戲了

本書有（四大特色）並附（三大秘訣）

能學全齣戲劇 這是一班好戲朋友最渴望的一個問題也是從來所未有的書我們請名師自著本書入門必然可成功這是本書特色之一

寄費時務乞掛號否則丟失不負責

能學全齣胡琴 要在這本全部譯聲集裡學胡琴的奧妙那是容易了內中有西皮的慢板原板倒板二六板流水板散板快板等等最為齊全首先又有胡琴秘訣胡琴指導對於學胡琴的各種方法無不詳細說明諸君何不手執一冊以學

實價一圓 郵費五分

初版優待 特價七角

其中的美味也？這是本書的特色之二

能學全齣鑼鼓 本書為好戲朋友便利起見特將全戲的鑼鼓譯出並且在鑼鼓的名前都記明一鑼鼓的名稱使學者一目瞭然這是本書特色之三

梨園詞典 過去在本書裡如果看就這梨園書詞典以後戲劇書裡所看透了因卻是這梨園的詞典難以查到面切說明的方法如照著方成有詞不明的按本書指示詳細的能！

三大秘訣 本書打破戲界一切的秘密首先特將戲劇秘訣胡琴秘訣鑼鼓秘訣三大秘訣詳細而深明凡得此書者淺才藝之練能使文武全才

總發行 奉天大南門裡三二號 興業書局

凡咳靈

養由基 有百步穿楊之能 —凡咳靈— 有止咳化痰之妙

養由基 能報楚王之仇 —凡咳靈— 能解嗆咳之苦

養由基 震猿名聞猴傷膽 —凡咳靈— 善鎮咳唯一全能

養由基 送箭法傾心服黨 —凡咳靈— 治喉痛又止喉癢

養由基 絕技神射聞於列國 —凡咳靈— 獨門止嗽名揚滿洲

最新發明 凡咳靈

對於諸般咳嗽之症無論新久咳嗽如傷風咳嗽氣管發炎喉痛喉癢失音等症請購一二瓶便知比賽之不弱耳

總發行所 奉天市鼓樓南大街路西 五洲大藥房

各埠藥房均有代售

凡咳靈定價每瓶壹圓 打拾圓

外埠函購郵費歸敝房担任

中華棧

總號 大連市奥町七二番

新社 常陸町三三番

旅館 房屋寬澗潔淨 旅客舒適

通關 海陸運送 關代辦

運輸 手續敏捷 費低廉

代理 各大保險行水火保險 各工廠出品化粧品及 一般雜貨代客買賣貨物

主人 張佩琮謹啓

支店 營口 哈爾濱 奉天 天津 新京 青島

電話 奥町 船舶部 旅客部 經理室 ㊂五五五〇 ㊂五七四四 ㊂五五三〇

常陸町 運輸部 ㊂七九一七 旅客部 ㊂一六四六

美容之藥 化粧必需 （2）

代理店 江省新々、中西、吉林福光藥房、大連華美藥房、鐵嶺安德泰增、新民同仁大藥房、海城和發福、大石橋衛生復、鐵嶺義和堂、公主嶺義和順、安東益增遠、大連康德記、范家屯世一堂、蓋平咸春堂、新京義和謙、鞍山同慶增、遼陽義和堂、西安積盛詩、海龍永順長、開原全生堂、金州老德記、普蘭店康德記、瓦房店康德記、大連華泰藥房、海城華西藥房、吉林新興藥房、朝陽縣義興成、海倫縣義和盛

森本醫院

耳鼻咽喉 專門科

大連市大山通六十三番地 電話㊂五三〇七番

院長 醫學博士 森本辨之助

泰東日報廣告部電話二一、八〇九三番

專治雀斑 無效退錢

艷容粉專搽顏面雀斑酒刺疙瘩面膚粗糙黑黃皺紋等均能採掉並能使面膚細膩轉瞬即可變為美麗此粉功效一用便知言之無謬特此聲明一般仕女請用一試如無功效將原價退還每袋國幣壹圓外埠函購不加郵費代金不奇

奉天大南關大街路東利長油坊胡同八號 玉德堂藥店

榮養菓子 グリコ（固力菓）

每日食固力菓 每日精神充暢

含發育上重要之榮養素八種

附贈贈品（五錢・十錢）

奉天鐵西威勝街 グリコ株式會社

康阜爾蔭

全世界未見類例之 生殖器障害 神經衰弱之 特效藥

男用 女用

專賣特准

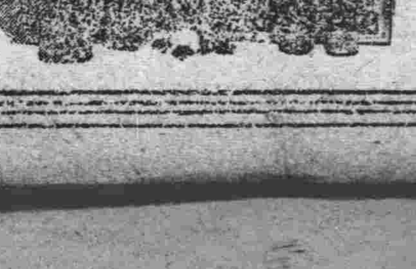

人生以何物為幸福非位高官貴之故也非財多家富之故也惟以健康為幸福世間擁有鉅萬財產富比王者然因身体虛弱不能享人生無上之幸福夫婦和合之愛漸衰而起家庭之風波者不乏其人如欲享人生之真幸福者務須保持身体之健康而得天賦之快樂永不失閨中之歡是為緊要者夫靈藥康阜爾蔭係據最近進步之阜爾蔭學說以特殊方法抽出各臟器阜爾蔭用之製成含有阜爾蔭之最適量醫藥學界諸博士均經試驗皆稱揚其功效之絕大歐美醫藥界推獎不措之高貴藥本藥有粉片液三種醫師使用注射液一般人可用片或粉藥其用最適宜其功效卓著因生殖器發育不完全生殖機能障碍性的神經衰弱等常覺不滿自增懊惱者服之即得康復精力壯盛前後判如兩人自恨服用本藥之晚凡願享人生之真幸福者無論身体之健不健請速服本藥勿疑勿迷

【文獻說明書送呈】（男用・婦用共）

【適應症】

生殖器發育不全 生殖器之發育不良、二次的性徵發現不全、不孕症、不姙症、無月經

生殖器機能障害 早漏、夢精、遺精、陰萎、勃起力減退、快感不良、不感症、膣痙攣等之疾患

性的神經衰弱 頭痛、頭重、不眠、記憶力、思考力、判斷力等減退、疑心病、四肢及腰部之厥冷等之疾患

【包裝價格】（男用・婦用共）

注射液	一管二・〇 五管入	金九・〇〇
	同上 一〇管入	金九・九〇
藥片	一六〇錠入	金二・五〇
	一八〇〇錠入	金七・〇〇
藥粉	三〇瓦入	金三・二〇
病院用	注射液 五〇管入・一〇〇管入	
	粉末 一〇〇瓦入・二五〇瓦入	

製造元 國際何爾猛研究所 大連市浪速町一四七

總發售處 日本賣藥會社 奉天、哈爾濱、出張所

特約店所在地 大連、旅順、金州、皮口、瓦房店、營口、海城、鞍山、遼陽、奉天、撫順、安東縣、鐵嶺、開原、四平街、昌圖、公主嶺、長春、吉林、哈爾濱、齊齊哈爾、其他各埠著名藥店全有代售

聖駕臨幸大連市
萬民同慶親仰天顏
榮幸氣象沸騰全市

皇帝陛下。於日滿國交上。具有重大意義之二次訪日。已於二十二日由新京啓駕臨幸大連。連市朝來。陽光普照。榴香風輕。亦與市民同表慶祝焉

滿蒙大陸門戶之大連。在政治上及經濟上。實爲日滿不可分離之橋梁。州民之覺悟早與日滿議定書所明記之大精神相符合。此次

皇帝陛下二次訪日。所以再度選大連啓艦者。其因緣由來深矣。而大連市民沐此光榮實非口筆所能盡述也

「今日爲滿洲國

皇帝陛下訪日之日」六十萬市民。無不鵠立謹候聖顏邁爽之

皇帝陛下早時駕幸。謹仰 天顏於咫尺。當日大連車站前。西通。山縣通等各蹕路。均重新敷裝。連濱唯一之青泥窪河濁水。於是日亦完全除清。使其不快氣味。不得發散。在聖駕通過之蹕路。均高懸日滿兩國大國旗。以表慶祝。又担當是日警衛大任之憲兵隊。州廳警察部及管下各警察署員。不眠不休。已於廿日起。即作預行演習

自大連驛起以至於埠頭陣容完璧。水洩不通。大連中央放送局爲放送

皇帝陛下駕臨大連站之盛況及在埠頭登御召艦之實況。早已設備完畢。謹候

聖駕臨幸

日滿國旗迎風飛舞
奉迎送聖駕臨幸
市容莊嚴喜色彌漫

皇帝陛下於訪日途次。再度臨幸登御召艦之大連市數日來。即着手準備。早日竣事。由大連驛起至埠頭之沿路完全灑掃清潔。一塵不揚初夏微風。時時吹來。家々戶々所懸之國旗。臨風飄舞。煞是美觀。汽車電車。以及馬車。洋車。並貨馬車亦均揭國旗。翻望之連市。頓呈國旗海化。至午後時。市內各處之活動。尤爲緊張。服裝整齊各就警戒位置之警察官。並市內各校學生。各種團體。如國防婦人會等及一般市民環列於道旁。恭迎亦似表示慶祝

聖駕。時至午後四時四十分。即行禁止交通。由大連車站至埠頭之街道。禁止行人往來。在所定地位中恭候

聖駕臨幸之市民。滿面春風而帶緊張氣色。即觀道路兩旁綠樹。蒼翠欲滴。

之燦爛一頁。亦爲全滿歡喜之朝。大陸之天空。瑞雲結彩。爽夏之山野碧綠如油。全滿各地。均爲帝室之彌榮。申其慶祝之意天方破曉。爲祈禱御旅程之御無恙。四千萬民衆。逐戶揭揚日滿兩國々旗。作披瀝赤心之御奉送

皇帝陛下。聖顏爽快。於午前六時四十分出帝宮之門。沿途受日滿萬民熱誠感激之奉送。當鹵簿到着新京驛於國軍軍樂隊之國歌吹奏裏。御登車於御召列車。同七時向大連一路御發車

皇帝陛下。向相別五年光輝盟邦日本之紀元二千六百年紀念大典。作御慶祝之御首途矣。當玆世界動亂之下。舉行兩陛下至高之御交驩。四千萬國民益覺兩國親和之鞏固。只有對可感激之聖旨感泣。對日本之盛事歡喜雀躍誓副奉送御訪日之御主旨也

呂民生部大臣先期來連
發表奉送之謹話

皇帝陛下御訪日。大連港得沐御奉送之光榮。殊堪慶幸。滿洲國側之高官。呂民生部大臣與榮參議等一行。已於二十一日午後十時五分先抵大連。下榻於大和旅館。呂大臣以嚴肅之態度。作感激之詞謹話如次

我滿洲國皇帝陛下。前於康德二年四月曾有一度御訪日。此次御訪日之御意義。已有熙宮內府大臣。張國務總理等之謹話。詳加闡明玆謹就個人之立場。加以申述。於第一次御訪日回鑾訓民詔書。有「朕與日本天皇之精神如一體」日本天皇陛下與滿洲國皇帝陛下旣持同一之御心情。國民仰體聖旨之優渥乞副日滿一心一德之偉大精神。努力不懈。永矢弗渝。有世界向無類例之飛躍。建國之日。雖然尚淺。而大滿洲國之建設。已有迅速發展。今次再度御訪日。適值世界大動亂之下。東亞情勢沂於黎明之期。且又欣逢日本紀元二千六百年意義深遠之一年。天皇陛下亦殊期待與我皇帝陛下作御促膝之談。則兩陛下之精神一體。將更加親密。足以垂範臣民。日滿一體之關係。亦將益爲強化也。仰體聖旨之滿洲國代表大臣。洵不勝恐懼感激之極。謹翼御遠路之御平安。並重大御使命之御達成。是則不勝祈禱者也

萬民感激奉送中
聖駕由國都啓鑾

皇帝陛下再訪盟邦日本之二十二日。爲御啓行日。昨定於六月 東亞歷史。增加日滿親善

寫眞說明圖即大連埠頭所築之奉送塔（檢閱訖）

紀念郵戳

大連郵便局。爲紀念

皇帝陛下第二次御訪日。昨今兩天施捺紀念郵戳云

東瀛行

本報民生部長 魏秉文（三）

初踏異國土

這一路上。火車搖晃的是非常厲害。就是坐在座位裡身體還是時々的傾斜。夜來雖只睡兩小時。但今天却不覺得疲乏。這或許是興奮的關係吧

途中飽覽鮮人農村。正是收穫麥子和插秧的時候。山邊田野黃綠相間鮮農於此大自然美中工作。其安居樂業的情形不可言喻。惟鮮人住宅仍存有古昔的模樣。茅簷草舍。他們都像挺甘心似的。村塾墻外貼書有斗大方字。大意不外是全民一致。盡後防之熱誠。田邊宅旁。大葉洋槐頗多。皆高數丈。再襯以數所家宅。實不啻名工所繪之畫

車至釜山爲十八日午前十一時五分。我們這一行九人。於乘客雜沓中降車即登上連絡船景福丸。又經過一番稅關檢查行李。方始都圍坐在船客閱讀新聞雜誌的方桌四周。因爲二等艙乘客已滿。無我們立足之地。所以才就這樣的湊付下去。這也是所謂「在家千日好。出門時時難」的吧

沒有大風浪。船體極平穩。在甲板上望着那青翠的海水。茫無涯際。浪花一起追逐着一起在撞擊着船舷進退維谷似的在打着渦漩。一個浪花澎起。便有一條虹在海中出現。船的前側有「鷹魚」在橫飛着。而且很遠。想給牠命名爲「海上滑翔機」亦無不可

我愛海。是那麼樣的廣濶。化育萬物。深濶千里。是那麼偉壯。好像勇士似的。在和船衝鋒。要粉碎得無形而也不肯退却半步

船在臨至下關前。有便衣警官前來盤詰。後來知道我們此行的目的和所負的使命。還他們給了許多的便利。順々當々的在七時登陸。在登路前。有同盟社的記者來訪。並撮一枚照片而去

登陸以後才得到晚飯吃那家的女侍。見我們是從滿洲來的。招待的特別周到

夜裡。十時開往東京的特別急行車「櫻」號。的三等客車裡。載着我們這一幫穿協和服的往東京去。車裡的人和車站上的人們都在以好似不可思議的眼光注着我們。因爲他們是不知道我們是來作什麼的。而且乘客也不多見這一人都穿着一律的協和服一車衛着暗夜。駛行很速而穩。這一宿可不能不多睡一些了

一覺醒來。天已大明。車已行至岡山驛。這時纔領略眞實的日本的風光。風景不過是有山皆樹。有田皆水。間有旱地的金黃色的麥子。正是和朝鮮一樣的。在收穫期中。居住的家宅都是千家一律的形式。山紫水明。以世界之一大公園著稱。早爲一般所知。倒沒有什麼可以贅述的。惟日本人的鄉村的婦女倒有值得一說而且也有很值得讚美的必要

我從車窗向外看去。在田裡——這一路差不多都是從鄉村經過的。由沼田以後才較比少了——和丈夫一同工作或單人工作的婦女。在那充滿泥水的稻田中。插秧翻土。打麥。一心一意的工作着。火車就從她們身旁走過。她們是連頭也不抬一抬的呢。在朝曦初上的時候。我還看到了有三個一老二少的婦人。在那山根爲朝霧所隱住了的滿是朝露的鄉村山路上。手持着新領的旗子。急行着。她們大約是往神社去才回來的。又見有道旁高樹着書有「新國運長久」「祝皇軍萬歲」等字樣的大牌子。其愛國之誠。溢於言表。以上這種々實際的情況看來。日本自神武天皇創業以來。輝煌天業。賑々相傳。迄今已有二千六百年之久。尤能稱雄於當今之世。完備戰時體制努力向東亞新秩序建設上邁進之精神。我想其在城市者少其在鄉村者多。即言其皆在於鄉村中。我想也沒有不承認的

七十歲高齡者
仰奉送光榮

連濱七十歲以上高齡市民

仰奉送聖駕之光榮。皆由衷心惶恐感激。集合於聖駕御經過路。大廣場東拓大樓北端大馬路。謹候奉送云

懷頭魚皮幸獲
聖駕携行光榮

當此豚皮鯨皮鮫皮等代用皮革登市之際。而滿洲特產之懷頭魚（一名歐洲鯰）之皮。已被公主嶺農事試驗場畜產部研究成功。頗適宜於跳舞鞋。婦人鞋及手提包之製造。現更於滿鐵加工場使之工業化。當今次

皇帝陛下御訪日之際。懷頭魚之鞣皮二枚。已爲御携行品矣。由此可見從來即被魚家所忽視之怪魚大鯰。已得沐千載一遇之光榮。更伴隨時代之輪轉竟一躍而爲代用皮革之尖端。此種懷頭魚。首先產於嫩江。松花江以及北滿各地。與日本之鯰。屬於同種。惟口鬚三對。較日本之鯰多二條長約二米。體重約二三十貫。此外則毫無異點。昔時松花江下流之赫哲族。已着該魚皮襬及外衣。近得公主嶺農事試驗場畜產部。加以鞣皮研究之結果。已頗合婦人鞋跳舞鞋及提包等之製造。有特有之模樣。並富於光澤。較其他之代用皮革。決無何等遜色。漁獲量較 淡水魚增 百分之十五年產一千數百萬圓。約達數百萬尾以体長二米之魚。可供婦人鞋六雙之用若僅以此種皮類。即可充全滿婦人鞋之需要。然其肉亦可切爲小塊。製成魚糕。價格又極低廉。繁殖力亦頗强大質與量方面。均可執將來代用皮革之牛耳。將來爲全滿女性所樂用之時期。想已不遠。故殊堪期待然得沐今次

皇帝陛下御携行之光榮者該皮爲興農部水產課所懸賞募集者。本年五月於龍江省大賚縣河所漁獲二米餘之二尾經公主嶺農試畜產部所謹製。奉上者云

撤廢保証金及工欵先付
已成重大社會問題
關係方面表明方針

爲順應現下之社會諸情勢對於土建工程保証金及遲延工事之包工額增金及工程金先付制度問題。最近於大連業者間。頻行策動其推移頗值注目。但企業側。對此果作如何之態度乎。實有趣之問題。據記者由各企業者探訊。今後之方針玆分別誌之如左

△菊地市役所營繕主任談 保証金之問題。余僅考慮其改正中。無論於如何之時代。而土建事業對於國策上頗有重要的地位。其進步之情形確乎不必多言。欲謀土建事業。進行圓滑。必將企業打成一片。結成一体不可。企業側。常綜合業者之希望與社會之諸情勢而加以愼重檢討。市役所因守前例。尙徵收保証金。但如指命投標者保証金。已非爲必要。此規則須急速改正。余亦極端希望改正之。早期實現。上司方面。亦正在進行謀劃善策中

△木村遞信局調度係長談 材料官給。已有工程金先付之性質。而且先交包工金。不能不起微妙的問題。第一爲先交包工金。對於施工能率之結果而有相差。如斯言之。勿論如何。輕蔑包工者。此乃人情之常。此爲量小。亦未可知。總而言之。先交包工金之事。現在尙未考慮。其次關於保證金之工程。徵收保證金之工程。可以說無此業者。故遞信局。決由今年採取免除之方針

△埠頭局經理課談 關於物資不足。與豫算關係。昨年對於一部之設計以致遲延。而使業者。感到不便。實爲遺憾。本年與局昇格之同時。隨同各部員之緊張對其資休亦大體料到。故今後對於預定之工事遂行必期其萬全。從來不待豫算之認可。而取非公式的手段。殊屬無理。今後則必充分考慮順應業者之希望。今年除一部外。殆採特命之方針

北京料理 登瀛閣 電話㊂1710 ㊂4253

國際交驩競技會
第一日戰況

國際交驩競技大會第一日大連實業對夏威夷朝日之野球戰。由二十一日午後二時。於實業球場舉行。再菲島對滿俱。由當日午後四時半。於滿俱球場舉行矣。實業對朝日。爲四比二朝日獲勝。再菲島對滿俱。亦以五比一菲島獲勝卒獲 遠來軍之凱歌矣 二十二日午後二時。於滿俱球場夏威夷對滿俱。由當日四時半。菲島對實業之野球戰。亦舉行矣。再二十三日由午后零時半。於大連運動場。舉行交歡式後。展開本大會堂々之菲島對關東州之陸上競技云

滿星對OB
今日棒球賽

本埠滿星棒球隊定於今日（二十三日）午前九時。約OB棒球隊在第二中學校棒球場作友誼賽云

春秋籃球隊
今日舉行

大連春秋籃球隊爲謀球術之向上及聯歡各隊之感情本年照例主辦第四次之大連春秋籃球賽。開賽日期已決定於今日（二十三日）自午前九時。假西崗天后宮籃球場舉行。參加者有醒獅。西青黑猫。太陽紅白。鐵血。北星。學友育英之十隊云

黑猫籃球隊
遠征赴奉

本埠黑猫籃球隊爲鍛鍊球術計。特作遠征之舉。明日（二十四日）由領隊屈冠五率領隊員十二名。搭午前「鳩」號快車赴奉。在奉與中銀。市公署。瀋陽縣署。聯合隊之四隊比賽。完畢後即搭車返連云

緊要聲明

啓者敝人印鑑曾經登記存案廿餘年玆爲防不肖之徒僞造等弊恐將來如有假藉敝人名義在外發生不法行爲者非經本人之手証明概作無效恐未週知特此聲明

旅順市新市場町二四 程延英啓

泰東日報廣告部 電話㊁八〇九三

由京新到 預言家 保險卦 到此

本衞士、幼習星相、壯遊南北、遍涉江湖、二十餘年、深得名人指導、良有心得、對於人生命運、利文利武、何界安身、何年掌權、仕農工商、不爽、無不拍案叫絕、眞有鬼神莫測之機、身何年、顯達、不知、已往、斷將來之事、批命開卜、但得一言、立決禍福、課金兩元、完、和室窄小、諸君原諒、二人以上

▲時間上午九點至下午六點

現寓大連西崗德政街（及新大街北頭）

裕豐旅館樓上

情場寫眞出版預告

—關玉珍先生傑作—

是青年男女的寶筏 是愛情場中的指針

現代青年男女若不一讀此書即難免終身之遺憾該書定於七月一日出版精裝一大厚冊、長凡二百餘頁、洋々數十萬言、定價八角（外埠函購另加郵費一角）因紙節約關係、印製無多購者請速以免錯失良機！

總發行 實業洋行出版部 大連市尾上町四番地 電話三一七六〇番 振替口座大連八二二七番

分銷處各地各大書局均有代售

軍屬「建築」技術官要員募集廣告

一、募集人員 十名

一、應募資格 中等以上學校卒業程度年齡二十五歲未滿

一、考試科目 日語、數學、物理、常識及人物考查

一、提出書類 志願書（須貼四寸脫帽像片）請求志願書用紙須附四分郵票

一、待遇及給與 （1）起初採用爲雇員於本部實施六個月間建築學教育後任爲委任官試補 （2）雇員期間 月俸五十圓 委任官試補初月俸五十五圓 （3）採用時由現住地至新京間支給三等火車費

一、旅費

一、志願書截止 康德七年六月末日以前向新京治安部軍政司人事課提出之

一、試驗場所 新京治安部軍政司

一、試驗日期 康德七年七月五日 午前九時

一、其他細部請向新京治安部軍政司人事課詢問之

治安部軍政司人事課

招用電氣職工

一、電氣工 數名

一、電氣捲線工 數名

一、電氣捲線見習工 數名

一、年令 十六歲以上

一、資格 公學堂卒業或有同等學力者

一、試驗合格者採用 希望者携帶親筆履歷書來所可也

大連市雲井町九番地 株式會社 滿洲京三製作所 電話（四）〇七二八番

地球牌 人人必備 萬人油

外科主治 刀傷磨傷 牙痛耳痛 紅斑痳疹 挫傷咬傷 痔漏出血 手足酸軟 火傷燙傷 毒蟄蟲咬 胎毒潰爛 凍瘡裂傷 疥癬各瘡 毛孔發癢 頭暈目眩 頑癬汗斑 狐臊腋臭 腰骨節痛 化粧潤膚

總批發處 環球公司

沙眼!!! 爲前途幸福 投考預防計 請即購用：

明目奇效丹 每盒五角

主治 顆粒性沙眼 乳頭性沙眼 瘢痕性沙眼 角膜合併症 紅腫灼熱異物感流淚 滲性濕爛乾燥痠痒畏光 眼瞼內反睫毛倒刺霧視 血管翳薄翳斑翳白斑

（函購郵費免收）（滙款務須掛號）

奉天第一商場南胡同 顯壎藥房

泰東介紹欄 五行欄 一次一圓 十行欄 一次二圓 求事廣告半價不出名者加倍 名在社加三成全年半價

緊要聲明 本號職員劉儒宇鴻賓 因有高就於康德七年六月十四日已正式辭出脫離關係對於該人一切行動概與本號無涉恐未週知特此鄭重聲明 大連市與町四九 雙德棧合記

請到廣東 伍伯年神相處

有順必有逆。有起必有落。故俗語所謂「至怕走背運也」。本相士祖傳相命。以鐵嘴鐵筆行於世。不論士農工商。凡受環境支配。以及謀作失敗。或有官訟傷財。疾危。驚險。困難。麻煩。微象者。無不安爲解釋。或勉以競爭。或阻其妄作。總以能令諸君有所趣向爲宗旨。朱柏廬先生有云。宜未雨而綢繆。毋臨渴而掘井。有識之士。盍興乎來。再者外埠函批仍暫停止。卜筮一圓。談相一圓。有翻譯各省方言寓常陸町中華棧新社

由奉到此北京 神算雲遊奇子

敝人初次來連 名起見特此貢獻 廿多年遊歷各省

所批之經驗無不稱奇古代奇數邀先賢希夷先生仰觀天文俯察地理之天星測衆大有不同諸君請來一試便知有精奇之妙有一天星書按生日時辰推測當面對業榕萱昆仲妻子財帛疾厄官祿奴僕經營田宅一概定於敝人言講相同立時便生命前途一榮枯變遷何運何年解決如同鏡照富貴窮通壽夭以免錯行途程有極幸福免去一切之望想敝人秉道德之心專攻數學扶助人之南針謀人之幸福對於相細批八字演易經著草卦奇門六壬六爻應不精心研討應研如神保險批命各占卦 著草卦兩圓優待六爻卦一圓 寓西崗東關街裕泰棧樓下一五號

商工月刊 充實內容 改訂新價

查本社抱扶助商工與弘文報國之志對於月刊之收費、力求低廉、以謀閱讀者之便益、茲爲增加篇幅、充實內容起見、特自六月號起、改訂價目如左

全年十二冊定價金四圓八角 半年六冊定價金二圓四角 零售每冊定價金四角五分

大連新起街六十一番地 商工研究社啓 電話三一三二八三番 振替口座大連五四八一番

上海聯保水火險有限公司 關東州總代理店

資本金 香港銀參百萬元 置業 自置房產已達三百餘萬元 營業總目 專營保險業務交易公平辦事敏捷賠償爽快如蒙惠顧無任歡迎

大連市東鄉町二十番地 電話㊂四三九五 電報掛號 〇二〇二

總公司 香港德輔道中二百六十九號 分公司 上海漢口廣州石叻庇能仰光其餘國內外各地均設有分行或代理店數目繁多恕不盡錄

高級西服料 婦飾雜貨 大連 義聚隆百貨店 電話三一四二〇二 一三三〇八番

清朝歷代皇帝之滿洲巡幸（二）

回顧清朝歷代 皇帝、都尊崇祖宗，追慕發祥故地，在交通尚不便利的時代，不遠千里行程，不爲寒暑所苦，率群臣百僚出宮巡幸，歷代 皇帝中，如英邁博學的康熙乾隆二 皇帝，謁拜奉天祖陵猶不滿足，還要駕臨吉林，舟行松花江上漁遊，閱覽祖宗百戰之故地，俾不忘當年太祖太宗創業的艱難，吐露懷古的詩情，或在巡幸的沿路作大規模狩獵，發揮先人的遺風，在現在看起來，這盛儀實是津々有味的史實，同時我們想及清朝與奉天的歷史關係，不禁發出無限的感慨，關於此等東巡的文獻，非常稀少，正式紀錄向未公表過，對於江南巡幸，山東巡幸，還有南巡盛典，幸魯盛典等紀錄，但關於滿洲巡幸，竟毫無紀錄，一般推測，或者秘藏有特別紀錄亦未可知，但在目下卻毫未發現，僅々根據皇朝通典略知道一些關於康乾二帝的東巡謁陵由來及經過，東華錄裡略述些歷代 皇帝巡幸滿洲的往復行程及行事，記錄的方式，全是片斷的日錄，不是具体的記錄，只根據這記錄，知道滿洲巡幸的輪廓而已，對於扈從人物人數及旅行詳狀完全不詳，這點實是憾事，此外在歷代 皇帝御製詩文集中，收有與東巡有關係的詩文很可當作參考，像清史稿本記裡所載，大體與東華錄大同小異，不足爲資料，讀過皇朝通典，東華錄，御製詩文集後，才能略窺當年東巡的狀態，前後十一次的東巡裏，只是扈從聖祖第二次東巡（康熙二十一年）的高士奇，著有「扈從東巡日錄」，與耶蘇會士南懷仁的「韃靼旅行記」兩部著作，是一個意外收穫，這兩部書是由側觀察的滿洲巡幸紀錄此外幾無書籍可考，倘扈從歷代 皇帝巡幸滿洲隨員中，要有像高士奇，南懷仁一樣的爲學者，留下滿洲巡幸紀錄，該多有興趣，即對研究滿洲近代史上，亦裨益非少，事實上恰與此反除上記康熙帝第二次東巡二旅行記外，幾等於無，清朝 皇帝的滿洲巡幸，由通俗上說，只是祭掃祖墓，性質上前後雖歷十一次，至於巡幸內容，都大同小異，但在康熙乾隆二朝全盛時代的滿洲巡幸，是積極的舉行着，然到嘉慶，道光二朝代，就有消極舉行的傾向，前半期與後半期比較，完全呈反對現象，以嘉慶，道光時代東巡與康熙，乾隆時代東巡比較，興味迥異，不過只是沿襲祖制，形式的親謁祖陵而已，始終不能與前朝東巡媲美，清朝全盛時代，歷朝 皇帝巡幸滿洲蒙古的事蹟其印象隨時日漸趨於稀薄，竟至於湮滅，世人知此事者極少，

清世祖入主中國 實爲天與人歸

材

中國明代自嘉靖萬歷以後，敎王柄國，閹勢滔天，士氣不揚，人理滅絕，歷朝末季之失政，未有如斯之甚，至崇禎時代，朝政尤非，故人事變亂於下，天象應徵於上，流城李闖於崇禎，十七年三月破燕京，思皇帝殉稷，四月平西伯吳三桂將援京師，未反而陷，命副將走清朝乞師，世祖命睿親王（多爾袞）代統大軍，授奉命大將軍印，錫以御用纛蓋，星夜進發，遇賊將唐通于一片石，邀擊之，斬一百餘人，賊遽遁，吳三桂率部屬迎謁，乃入關，闖賊率馬步兵二十餘萬，自北山橫亙至海，列陣以待，時值大風迅作，塵沙蔽天呼噪奮擊，追殺至四十餘里，賊遁走燕京，因晉三桂爵爲平西王，命統馬步軍一萬，追殺流賊，五月初一日，攝政王直趨燕京，所過府，州，縣，官民均開城迎降，及至京城，賊已焚燬宮殿，向西逃遁，明代文武百官，出迎五里外，王進朝陽門，京城老幼焚香跪迎，入武英殿受賀，傳檄天下，安撫百姓，畿甸郡縣，即具疏迎世祖，九月爲崇禎帝發喪，以禮改葬，追諡曰：莊烈愍皇帝世祖躬祀郊壇，告於廟社，御皇極受朝，自是中國有主，天下百姓歡騰，誠所謂天與人歸，其得天下之正，爲古今所未有云

扇話（一）

……飛公……

夏天來了，已經被人捐棄的秋扇，又僥歡重拾，成爲時代的寵兒了，現在且談一談這迎時當令的扇子

扇子，古稱曰𥬙，所以說文裡有：「𥬙，扇也」這麼一句，在漢朝時又叫做面，牠的功用不僅是手揮生風，障面遮日，還能在路上遇見所不願意見的人的時候，用牠來將面孔一遮，就可以過去了，漢書張敞傳「使御吏驅，自以便面拊馬」就是指的扇子不過現在便面二字已成爲摺扇獨有名話，不能適用於其他的扇子了，扇子的製造，在漢時已頗具規模用竹子，羽毛，纓帛製成的都有，竹扇，羽扇，都是夏天用的，惟獨纓扇卻是冬天所用，故西京雜記有：「天子夏設羽扇，冬設纓扇」之語，到了魏晉扇子的形式是求簡便，用途也一天比一天廣泛，常人有用牠做容飾的，帝王有用牠作儀制的，扇面上更施以彩繪，愈見美觀關於詠扇子的詩，漢人有這麼兩首：

班固竹扇詩：「供詩有度量，異好有圓方，來風堪避暑，靜夜致清涼」

班倢伃詩：「新製齊紈素鮮潔如霜雪，裁成合歡扇團團似明月，出入君懷袖動搖微風發，常恐秋節至涼飈奪炎熱，棄捐篋笥中恩情中道絕」

在唐宋時，紈扇最盛行的時候，到了明朝，摺扇忽然抬頭，等到清末，紈扇已被摺扇完全打倒，現在因爲復活，有時在摩登女子手中，又可以看見牠了扇面的書畫，更是非常考究，多出於名人手筆，一扇代價，有由數十圓至數百圓者，凡是自命風雅之流，多喜收藏牠，人手一柄，日新月異，珍重愛惜不忍一揮，於是扇子幾成爲一種裝飾品，而將原有的祛暑功用失掉了製扇的方法，既是日漸進步，所以扇子的種類也日漸繁多，因爲各地原料的出產不同，致製成的扇子也迥然各異現在把各人所知道的扇子種類，分別寫在下面

一、紈扇：是用竹子做成外圈，形式長圓不一，兩面糊着素絹，下面有柄，俗名又叫做團扇，多爲女子所用

二、摺扇：古名聚頭扇，蘇東坡所謂：「高麗白松扇，展開廣尺餘，合之只兩指許，就是說的摺扇，從這一點，就可以知道摺扇，是在宋時就有了，只不過製造不精，和用牠的人不多吧因爲牠是收則摺疊，用則撒開，所以又名撒扇在明朝永樂中，上喜愛朝鮮的摺扇，用其卷舒便利，命工仿製，於是扇乃盛行於當時及至現在

三、羽扇：羽扇分鵰翎扇和鵝毛扇兩種，鵰翎扇是用九根或七根鵰毛製成的，下裝象牙虬角等柄，長約尺許，其風最涼而不傷人，故老年人多喜用之，在清朝曾盛行一時，價錢極貴，現在卻早就沒有人用了，鵝毛扇是用白鵝毛，或其他的禽鳥之毛製成的統名曰鵝毛扇，這種扇子也很合老者之用，不過沒有鵰翎扇那麼名貴吧

四、油紙扇：俗稱黑扇，出產在杭州，是用柿漆塗成，澤以黑油而成，所以不好的油紙扇，多發出一種奇臭，非灑以檀香油不能用，這種扇子其骨很是細密，全爲棕竹，最少三十六根，也多至一百二十根者不像旁的摺扇那麼寬，用牠的以商人市儈爲最多，因爲用不着書畫，更覺鄙卑到萬分，最近數年來，很流行一種極短小的油紙扇，用者多爲自命漂亮的小夥子，像伶人中唱旦角的，也都喜歡用它

五、玉版扇：用一根極粗的巨竹，將它剖開，取其面，寬約五六寸，長約尺許，用火將它烤平兩面可刻書畫，下面裝上扇柄，是一種很古雅的扇子

六、檳榔扇：這種扇子出在福建，是用大箭籜壓平，潤六七寸，長尺餘，赭背白面，色似檳榔，所以叫作檳榔扇，外省不易得見

永樂大典志畧（九）

木奇

忠（忠議十至十六）卷四八五至四八六（二東）海鹽張氏藏

忠（忠經、忠傳一至二）卷五五一至五五三（一東）吳興劉氏藏

庸（中庸十至十二）卷五五四至五五六（一東）東洋文庫藏

庸（中庸十三至十五）卷六六一至六六二（一東）前北平北海圖書館藏

雝（事韵：詩周頌雝篇）薛維，雝（辟雍詩文籑（事韵）等字卷七八二至七八四（二支）北京圖書館藏

詩（詩話二十四）

繕校與書式

永樂五年丁亥（西一四〇七）十一月，書成奏進之後，當時就命復寫部，意思是預備刻版時候用的底本，所以原用繕校的人員，繼續的工作，一直到永樂七年已丑（西一四〇八）十月這樣一部卷帙浩繁的巨製，才算繕定了原本雖然有刻版之議，後來因爲工費也是和卷帙一樣的浩繁，始終沒有能夠辦理，等到確定國都在北京的時候，這唯一原本的永樂大典，很鄭重的被珍藏在宮內的文樓了，孝宗（西一四八八至一五〇五）在位的時節很喜歡讀書，此書常常有幾本被放置在案頭，以便隨時的披閱，不過因爲沒有印本流通，所以一般人士，不得獲讀此時眞是可以稱爲「秘籍」的

嘉靖四十一年壬戌（西一五六二）因爲宮中發生過一次火警，此書的原本，居然沒有被災世宗很有感這一次的危險，想到了這樣珍貴的秘籍，實在有繕寫副本的必要，所以就選定了部禮的儒士程道南等一百人，充任重錄正副兩本的工作，又命高拱和張居正担任校理，傳說當時手書一百〇八名每人一天抄三葉一直到隆慶元年丁卯（西一五六七）凡六年的光景，才全部繕寫完竣，繕寫兩部，工力的偉大，都是如此的，奈帙的浩繁更可以想見了

「有朋自遠方來」拍製需時僅十二日 創滿映作片新紀錄

繼「情海航程」後的水江龍一氏新作品，腳本新人張我權君編劇之「有朋自遠方來」由白玫杜撰，徐聰，陶滋心等主演，自六月初攝影以來，迄今僅十二日，現已全部拍攝完竣，一俟剪探錄音後，即可公演此爲滿映出品製作日程最速快之作品，打破空前未有之新記錄

漫談：喝酒（上）

逸

喝酒，在詩人們看起來，是富有詩意的一件事，彷彿一杯「燒刀子」一落了肚詩人們的詩興纔會潮湧起來，不過這是關乎詩人們的事，一般民衆們對於喝酒，可就別有所見了，就以勞動階層的人們說，他們很少有詩人們那種閒情逸趣，他們所以愛好酒者原因，卻是爲了消除工作以後的疲勞，至於拿喝酒作應酬，逢著什麼喜慶宴會，三五良朋痛飲一番，那也得另當別論了，喝點酒玩玩，助興，以及消愁解勞，這都是無可厚非的，生理學家們，也不肯定着說，喝點酒就會對身体有害的，不過喝酒要是成了一個人的需要，不喝酒就感覺難過，這可就危險了，因爲喝酒已經成了不可須臾離開的嗜好，一個人是成爲像有煙癮的一樣，而變成有酒癮的人了

實在說，喝酒並非是罪惡的報酬，而是疾病的報酬這種疾病主要是一種心理上的疾病，美國著名的心理學家德菲博士，在他新著的「喝酒呢，還是不喝呢？」一書裡，敘述他治療酒徒的方法時，他所持的論調就是這樣的，那些喝酒的，不，那些喝酒如命的酒鬼們，不是故意要喝酒的，而是受一種張烈的內心的需要所推進的緣故一些終日酩酊大醉的人們也許在他們喝得十二分過量的時候，還能決定要不要再喝一杯，如果你要了解這種「酒君子」你最好分析他喝酒的理由，和喝酒對他的影響

「你是否覺得喝酒是一種極端重要的日常生活？」

「你是否喝完一杯酒後非再來一杯不可？」

「你每天是否須吃點酒來刺激你的神經，以便開始工作？」

「你喝酒時，是否須有一定的時間和處所？」

假定我們對愛喝酒的人們提出上面幾個問題，而他們的答案完全是「是」的時候，那麼就可以証明他們的喝酒並非故意的，實在是有需要才喝的，德菲博士警告的說那，「用酒杯來刺激神經的人們，終究是會掉到陷阱裡面去的」

大連附近徒步旅行指南（11）

畸形山型引人注目 其中更有一段神話

登凌水寺・歪頭山

【路線】黑石礁—凌水橋—欒家屯—凌水寺—歪頭山【往復】

【徒步距離】十四公里

黑石礁迄凌水寺一段，已經在「大連市近郊旅行路線」內介紹過，故省略由凌水寺取道東北行一丁許，逕登歪頭山進口在陡坡的遶處，前行就是歪頭山，山山裙沿上昇，攀登這條路，像是旅行在高原地帶那麼吃力，那麼緊張，倘是雜花盛開的季節，滿山染着深一處淺一處不同色澤的草和花，能給人們一種特別的快意，最近大連徒步旅行聯盟於陡崖的極頂，設有中國事變紀念標識柱，歪頭山是凌水河的發源地，居大連西方約三里四百米的標高，因爲風化作用和水浸作用冲洗岩石，致岩肌彎曲，登絕壁回顧，別有一番佳景，遙々與西方劍山對峙，威容壓倒四山，尤其是歪頭山畸形的頭形，別據特長，從任何方面眺望，都能見出他的特點，關歪頭山的來歷，民間還有一段怪奇的傳說「在很久的以前，有五隻作孽蝙蝠觸動神仙的惱怒，從中國內地逃避到這裡，隱居在歪頭山山陰，不料又觸動神怒，攏牽丁他們的妖術，他們失掉神通後，七顛八倒的死於岩上，山頂從此就歪曲了」

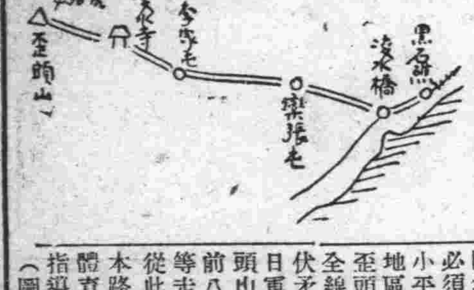

再日俄戰時的激戰情況，已由櫻井忠溫少將，載入名著「肉彈」裡，這裡只簡單的介紹一點，自金州南山攻略後，俄軍放棄達拉尼（即現在的大連）攻旅順，就以達拉尼作根據地着々備戰，明治三十七年六月廿六日，日軍開始活動，即以攻歪頭山爲第一戰，俄軍在這高地設有精巧的望遠鏡，瞰望日軍陣地工作，頗予日軍不利必須將俄艦時常有出沒的小平島，也包括日軍占領地區內，所以才開始進攻歪頭山，二十六日未明，全線肅然整隊，全軍奔旗伏矛前進，衝破敵軍頑抗日軍報以急射擊，終將歪頭山佔領，時間是當日午前八點後歸途順原路折回等走到小高丘上的廟時，從此直下，可到水源地，本路線到處都有大連市民體育會徒步旅行部設置的指導標，決無迷路之虞，（圖爲本路線略圖）

放送節目

六月二十三日（星期日）

午前

六、〇〇（新京）國歌、建國體操，唱片

六、五九（新京）報時

七、〇一（新京）清晨音樂（唱片）提琴與管絃樂協奏曲E長調（巴哈作曲）
第一樂章 活潑、緊張
第二樂章 徐緩
第三樂章 活潑、快速

八、三〇（新京）氣象

九、三〇（全滿）兒童時間 唱歌
一、剪樹歌（日語）
二、鶺鴒 三、假使
四、快々來 五、槐花
六、月亮走 七、望兒山 八、自然的孩子
九、偉大的手 一〇、寶花 一一、小孩選足 一二、人魚公主（日語）
大連明德公學校學生指揮陳仁山

一〇、〇〇（新京）日本二千六百年史講座（二十四）日本的節令 東滿報社編輯局長李心炎

一〇、三〇（奉天）趣味講話 閑話奉天 馬鳴珂

一一、五〇（新京）唱片

一一、五九（新京）報時

午後

〇、〇一（新京）新聞、唱片

〇、三〇（新京）輕音樂
一、玩具軍隊
二、古戰場之秋
三、八木節（倫八）
四、弗雞明撤（探戈）
外二曲
新京後藤管絃社指揮後藤謙公

一、〇〇（錦縣）舊劇審頭刺湯 錦州放送國劇研究部

四、四〇（新京）新聞、氣象、唱片

六、〇〇（奉天）兒童時間空之座談會

六、二五（新京）講演關於不動產之登錄 地政總局長曹承宗

六、五〇 唱片

七、〇〇（新京）新聞、告知、夜間節目豫告、唱片
—皇帝陛下御訪日奉送之夕特輯—第三夜

七、三〇（哈爾濱）合唱 FY合唱團指揮劉忠
一、三部合唱 訪日宣詔紀念日
二、齊唱 詔書奉遣歌
三、二部合唱 春季草
四、輪唱 暮春
五、三部合唱 紅日高懸東海頭

七、五〇（奉天）廣東音樂
一、剪春羅
二、上海行
奉天和合音樂團指揮劉心潔 外四曲

八、一〇（奉天）太平歌詞
一、燈下勸夫
二、白猿偷桃 李寶琦

八、三〇（新京）國內特報

八、四〇（哈爾濱）舊劇 金榜樂 哈爾濱怡情票社研究部

九、一五（奉天）相聲寫春聯（文協推薦作品，陳蕉影作）李永春外一名

九、四〇（奉天）單絃青石山（二）會振庭

九、五九（新京）報時

一〇、〇一（新京）新聞、氣象、新聞、明日節目豫告、唱片

一〇、三〇（清唱）六月雪 張麗雲

北歸（32）

（禁止電影化及轉載）

小松 作　子平 給

十二・莎麗（2）

莎麗指着樓上：

「不一定，這聖安東尼的誘惑是她叫我讀的」

太陽的光輝，在窗外更明亮了，因爲鴿子咽着歡喜在該着話，傳進來翅膀震動的聲音

「紅葡萄酒的香氣和燈煙混雜在唆和的空氣之中，燈心爆裂作聲，它們的火焰將要滅了，長大的蚊子飛着，安東尼因煩悶的打着圈子的痛苦而嘆息起來……」莎麗的聲音緩慢，低弱下去，引起了一聲惡痛的嘆惜：

「可憐的安東尼」

王權驚覺了，忙問道：

「莎麗，你怎麼地了，」

便走近了她，看着她臉上爲一層陰鬱的顏色所籠罩

「莎麗，不要再讀痛苦的安東尼，我來替你讀，你聽，」

王權用很柔和的聲音讀着：

「她的金色的緞子外衣，用珠子，黑玉和藍寶玉鑲

着滿沿，以它的胸搭密裹着她的身子，那上面飽着彩圖，是畫的十二宮，她穿一雙很高的木屐—一隻黑的，閃着銀星，和一個新月，另外一隻是白的閃着一柄金拔，中間有一個太陽……她的寬袖……」

莎麗爲他的聲音陶醉了，他忽然停止聲音，熱情的望着她，一隻手已經扶在她的肩上

莎麗轉過身向，面向着他用放散着火焰的眼睛，述說着她的要求

他低喚了一聲莎麗之後，臉上表情很不自然的，眼睛的視線，很殘忍的看着壁上的一幅油畫，那畫是表現着流浪的父親，和他一個小女孩子的故事，王權很愛這幅畫

莎麗鼓着勇氣，把手撫在他的手上，他的手是冰冷的莎麗失望了，她說：

「你看，這們綠的花園，這們亮的太陽」

王權悲傷的轉過了頭，眼光呆直的看着窗外，並不覺得有一絲溫暖

小柏樹後面，有一個人影，王權以爲是收拾院子的傭人，後來才發現是母親，在那裡作早禱：

「阿權，你出來，和我一同來禱告」楊菲知道王權看見她

「媽！莎麗也來了，」

「我知道」她說

莎麗這時從窗戶探出了身體，抑止住悲哀，高興的叫了一聲：「姑奶奶！」這稱呼使楊菲的希望上，掛了一幕黑影

「你們都來，和我一同來作禮拜」

在默禱的時候，楊菲是一味的想着王權和莎麗的事情，她幾十年以來，祇要一閉上眼睛禱告，總是虔誠的，祇有在這靜靜的早晨，她的心中，滾騰着熱血，不靜的想着這兩個孩好的事情，

莎麗在這裡吃了簡單的早飯，便要回去，說是有些東西還要整理，由王權送她走出綠園，沿着那一植物砌成的小牆，默々的走了很遠，誰也沒有說話，再走過那鋪滿太陽光的垂柳：

「今天夜裡，我要你去送我，」

「……」王權不語的默默走着，所有的勇氣，全爲回憶的重壓的消失了

「我要你去，我要你說去」莎麗陰沉的：「我要你說一聲去，你不說嗎？你沒有勇氣嗎？」

王權允許了，拖着沉重的步子走回來，躺在牀上，午後的風，還帶着夏天的溫暖，不過吹得很輕飄，不像夏風那們濁重，呆緩爬山虎的葉子，漂動着，翻擺着

幻覺又佔據了他：

「幸福的人不一定能生活能生活的人不一定會幸福但是幸福與生活是人類最高的希望與本能，」

她痛苦的用齒咬破了唇，血沿着嘴角流出來

「血的懲罰，以血還淚」

他自慰着

時間過很慢，王權並沒有吃晚飯，楊菲很惦念的；

阿波共同汽船行輪

○開往鎮南浦 第三壽丸 六月廿四日
○開往營口 日高丸 六月二十五日
○開往天津 京津丸 六月廿三日
長山丸 六月二十六日
○開往芝罘威海衛仁川 第三壽丸 六月廿八日
日高丸 六月廿九日

阿波共同汽船株式會社 大連市山縣通 電話長二五〇〇・二六八九番
本社代辦山動鐵路各種運輸一切事務

政記輪船行輪
○開往龍口 永利號 六月廿四日
○開往威海 有利號 九月廿四日
○開往芝罘 厚利號 六月廿五日
政記輪船股份有限公司 大連市監部通 代電話二四一四一番

大連汽船定期輪船
○開往安東大連天津 濟通丸 六月廿四日 天津行
○開往青島上海 青島丸 六月廿三日正午
奉天丸 六月廿六日正午
大連丸 六月廿九日正午
○開往天津 長平丸 六月廿五日前十時
北京丸 六月二十六日後一時
北海丸 六月廿六日後一時
天津丸 六月廿七日後一時
○開往龍口 龍平丸 六月廿六日後七時
○開往香港 北安丸 六月廿三日後五時
山東丸 六月廿九日後五時
大連汽船株式會社 電話代表二七一三一番 專辦客貨運輸（大連敷島町）

三通行輪船行輪
永和公司
○開往芝罘 昌平丸 六月廿四日
大連市加賀町三〇 惠通行 電話二三八五一 六一一八番

便利旅客 最新式的
新開幕 三東旅館
大連市不老街八一 電話三四九五七番

寺兒溝四方院 友樂大戲院
花玉珍 艷慧琴 牛雲舫 水銀珠 呂星五 花玉琴
（早演）宋金郎
（晚演）情天恨海

世界電影院 電話三一三三六一番
今日放映
上海藝華出品有聲對白歌唱古裝歷史戰爭巨片
廿一日（三天演）
楚霸王
主演 王元龍 金素琴 王乃東 李英 文逸民
下期放映
舞台春色
馬陋芬（主演）

大連 通町 宏濟大舞台 電話二四七六〇番
陽曆六月二十二日起映兩天
全部有聲 歌唱 民間故事 佳片
凱歌
主演 袁美雲 王引
今天開演 新華公司出品
下期准演
母親的秘密
明星公司出品 有聲香艷熱情
主演 陸露明 舒綉文

各種 紙雨傘

元入輸直
櫻花商事公司
奉天市大和區協和街五段一四一（四緯路） 本店 電話(2)5473・3279・1039
新京特別市日出町六丁目貳番地 支店 電話(3)2504・4901
(3)

今治水
立止牙疼
各處藥房均有
定價 二十五錢 六十錢 一三十五錢
主治效能
虫牙之痛 牙根痛
由上火所起之牙痛
由神經屑酸而起之牙痛其他所有牙痛
均有神効靈効
不論如何之牙痛 不知不覺均可治癒
發賣所 丹平商會藥房
代理店 大連 日本賣藥會社 奉天 井上誠昌堂 哈爾濱 佐藤廣濟堂 新京 新京藥品會社 圖們 新井藥房

大連 中央文具店 電話二六五五番 浪速町五十四番地

（各處病院眼科指定）
眼精疲勞 視力衰弱者 請帶 最適度之眼鏡
中央眼鏡公司 大連西通九三番 電話(3)五九八七
（支店）大連磐城町六二番 明眼堂眼鏡店 電話(3)一八二

歐洲古今兩民族英雄
拿破倫與希特拉
行迹有類似點相映成趣

國亂出英雄

拿破崙是一世紀半以前之人物，希特勒是活躍於現代之人物，人類之命運蓋棺始可論定，希特勒前途將有如何之命運，又如何以開拓之，其偉大之數尚未得知，故以過去人與現代人比較對照，則是將過去之事實與未來之預想相混合，不免要有若之矛盾，然而拿破崙是世界史上之英雄迄今仍深印世人之腦海，希特勒是現代之斯芬克斯（人面獅子身）廣集世界人之視聽而且兩雄之性格上，行藏上亦有若干類似之點於斯而對照之，頗饒興趣

英雄造時勢乎？時勢造英雄乎，兩者互爲因果而增進人類社會之進化古今皆然，而且偉人出現之際，其主演偉人之社會，國家，必有所缺陷或成委靡退縮之不振狀態，或有懷疑分析之行爲，總之，一國家一民族衰失思想上政治上結成有機的一體而邁進之氣魄時代，多係產生英雄之機會，拿破崙及希特勒等皆自此範疇而產生，因之投國民之所望，並發揮自己綜合之天才，於驚人之成功中造成統一與建設之人傑史上有名之英雄，有一種可稱爲英雄型而類似之性格，此等英雄大槩對前代英雄感覺興味，而私淑之，或者欲高出其上，豐臣秀吉好讀書不求深解，在鎌倉見賴朝之像，撫之而言曰，空手而取天下，唯貴公與吾耳，吾非亘族則係優於貴公，此亦可爲秀吉與賴朝相似處，拿破崙好讀布爾塔庫之英雄傳，深深私淑歷山王，西撤，以再建羅馬帝國之盛業爲己任，希特勒夙即研究拿破崙之特性更以現義大利之獨裁者莫索里尼爲榜樣，遇事即努力做效之，故英雄與英雄之間之連繫，爲景仰與私淑，而生若干類似型，同時其環境亦由大概相同之進路發展，因而以拿破崙，希特勒兩英雄相似點爲題

德法革命 意義不同

拿破崙出現時法蘭西之狀態爲何，自十七世紀末葉至十八世紀，法蘭西因豪邁之路易十四世而掌握歐洲霸權，出現極豪奢之全盛時代，然而其晚年國力漸消，遂呈衰象，繼之者爲路易十五世，輕佻放肆淫蕩奢侈，而漸趨法蘭西入於黑暗政治，及溫良謹厚之路易十六世既位，雖善政屢布，以積惡太多，此太平之聖王亦終不能挽救艱局

於是政治新之民衆要求一經燃起，而燎原之火擴大至全國，加之以有對多年之僧侶及貴族階級專肆橫暴之憤懣，雖固如金城鐵壁之王權亦未費吹灰之力而動搖其結果釀成一七八九年之革命

一度決口之革命運動，以一再之彈壓，更成如毀長堤之洪水，奔進於徹底之破壞與兇暴，至一七九三年善良之路易十六世竟死於刑場，塗三色旗革命之法蘭西，隨入於恐怖時代，日有數千人在巴黎市中斷頭台上被殺

法蘭西內革命之震蕩達於極點之際，對外又不能不防敵國之進攻軍，此所謂外憂內患同時併至，法蘭西已立於累卵前，此時法蘭西生存唯一途徑，係先除內亂以當外患，即將狂奔於政治之國民驅之而轉向於掃蕩外敵，拿破崙既乘此機運而生

於此情勢之下，貧窮無名之青年士官竟一躍而爲民選之皇帝，其所以如此者，係因拿破崙能徵象民衆之思想、感情、慾望，而且彼集大衆之愛情，信賴權力於一身，於是發揮非凡之天才，以自己爲法蘭西自己爲歐羅巴

× ×

一九二〇年時，蓋誰亦未想像到德意志會有今日，今日之德意志係會經驗物質上精神上慘敗者之苦惱

德意志之革命，異於法蘭西之革命，即德意志之革命未發於民衆之要望，而一如得爾布良庫博士之言，不過全係勃發於軍隊中之一暴動，如此無力之叛亂，維廉二世皇帝，巴依愛隆，作庫生，無爾庭布爾庫三王以及二十二聯邦君主等對之，殊不應無壓服之力，叛亂勃發後，德皇及大小君主等，未講任何之鎮壓方法或逃走，或屈服，如此之革命未流血而成功，其故安在，自無待言而軍裝甲汽車

是因預想到因德意志政体改革苛酷之講和條件可變爲寬大，此徵之於一九一八年美利堅大總統之對德通牒即可判明然而德皇退位，以和共國名義而出席講和會議之德意志，適與其所預期之方案相反，未浴任何之寬大恩典，忍淚吞聲不得已簽字於極苛酷之凡爾賽和約，德意志國民陷於澈底之失望，於是退縮姑息，共和政治更將國民驅落於焦燥落膽之深淵，於此情勢中帝政復古之運動勃起乃係事之必至，此趨勢可由選舉之數字觀之，一九一九年之選舉，共和聯合派得票占總得票之百分之八十四，一九二〇年六月之選舉百分之七十一，一九二四年十二月則退縮至百分之四十六，今舉共和政治不滿人望而暴露於社會上之一例，即一九三四年八月十日之共和政治成立五周年威馬爾憲法公佈記念之光景，當日柏林無任何熱烈之運動漫罵嘲笑之聲充滿街衢僅有約五千人之行列遊行、揭掛共和國旗之家極少，却不少揭掛舊帝國旗表示對共和國政治有反抗之氣勢

如此情勢下之德意志，無論在政治上，思想上經濟上，一如喪失歸途而迷於沙漠之羊群，而且握有金權跳梁於各界之猶太禍，於此際又深々侵入德意志國民之心臟部，如一任此狀態繼續下去，則强國之德意志將永久不見於歐洲大陸，其結果不過以作爲三四流國之德意志，而僅保於餘喘，此際國民唯一之顧念，係具有指導者信念之一大人傑驟起，於此混亂低調之政情放一大光明，潛伏於此大要望之波內一躍而出者，即希特勒

而且以一無名之熱情漢忽然成爲政界之大人物大總統，世界史上之大英雄

× ×

以上兩雄之出現，大略係同工異曲，誰亦係乘國步艱難之際國民期望英雄出現之心極其旺盛之波，而見成功，其所以成功者，係具有任何物亦能燒盡之熾的意思智力，膽略與機謀，投之於民心，且對任何反抗彼之勢力，復以驅除拿破崙晚年蕭條，繼起起之希特勒，其前途則正遠大，世界地圖之大改色，萬民鼓腹之大理想，皆常有待於此次歐戰之發展

拿破倫嘆息 希特勒微笑

拿破崙與希特勒皆具有稀世之洞察力與順應性其順應性能收攬民心，洞察力能導外交與戰征成功，拿破崙曾樹立數學的明瞭而且正確之計劃，希特勒亦於事前之準備有萬全之計劃，而且兩雄咸能以鋼鐵之意志遂行其計劃，彼等有如山之自信力，對於目前之前宣傳其自信力，彼等且能放射其勇氣於周圍

拿破崙係數學的計劃戰爭集較敵優勢之兵數，具較敵優秀之給與，發揮較敵迅速之移動力，實行此簡單之方針，獲得百戰百勝之效果，希特勒今次戰爭之成功，亦悉踏襲此方針，但在爭戰上不能不使兩雄頭痛者，即如何渡海征服英本土是，抓有戰妙機自信十足之拿破崙對於突破一衣帶水之英法海峽，尚未有自信之力

當時英吉利恰似爲政治爲英帝國，爲對付拿破崙之聯合國，而出彼得首相，因之對於拿破崙之霸業處處掣腕，時時援助聯合軍，而且因有數代訓練而又訓練之海軍法蘭西一夜造之海軍如何亦不能往征，然而嘗作「不可能」是愚人囈語之傲語之拿破崙不能忘情於征服此元兇，以英吉利之海軍雖熟練只使法蘭西軍一上英本土，即不堪一蹴，爲英本土之登岸，拿破崙集中大軍於法蘭西北港普羅紐，親自蒞該軍處，督飭建造戰艦，擴張造兵廠，浚渫港灣，熱衷於戰鬪之準備，此乃一八〇四年之事

其後準備着着進行，於普羅紐，鄂斯丹特，丹戈爾克，加列斯，哇美流，安市爾注斯，也塔希爾諸港，艤裝有可航過英法海峽之運送船二千三百隻，完了十五萬陸軍一聲令下即可自海上出發之準備，於是拿破崙計劃用誘致英艦隊於他方之詭計，乘英艦隊之外，以六十隻之法蘭西艦隊作一時的控制海峽，實施其大量輸送一八〇五年一月，法艦隊由維爾紐布率領，出發自士倫就西航之途，尼爾孫艦隊聞訊後，從後躡追，航向埃及則不見敵艦，其後聞敵艦航行於西印度方面，急遽追蹤，此係尼爾孫一如拿破崙之策略行動，法艦隊將英艦隊誘致至遠隔之地後，欲速返於布列斯與駐該港之法艦隊會合，但受英將加爾搭在法羅爾港外之邀擊，小戰之後法艦二隻被捕因之維爾紐布終失北航之機，入港於法羅爾此時維爾紐布入布列斯港非必不可能，不過係渦於自重而已，遷延時日，拿破崙恐維爾紐布之優柔寡斷而誤戰，再三促其東航，但終於錯去戎機，特拉法卡爾會戰，一舉而全艦隊覆滅使拿破崙之侵英企圖終歸泡影

此戰例，係以一時之策術欺騙英將，以英艦隊之遠出爲機會，使先於英艦隊歸來之艦隊，會合在本國之艦隊一時的控制海峽，十五萬之大兵一舉上陸英本土，但此拿破崙之奇術受到一大打擊，可證明以此小策動大兵之不利，後人當以爲戒然而若以如尼爾孫之人物代替維爾紐布，則或可有頗饒興味之侵英行爲

△ △

與此有關聯之今次歐洲大戰，現已盛傳德意志將放行英本土上陸作戰迄今法蘭西作戰，德軍已獲得澈底的勝利並完全占領臨海峽之諸港，德意去爲究成其戰爭目的，從速戰即決之戰略的見地，不能不選擇使英吉利屈伏之最捷徑手段，即使一如上次世界大戰以無限制之潛水艦戰，破壞英吉利之通商並用飛行機施行爆擊，亦非澈底之辦法，蓋英本土如仍舊存在，則法蘭西屈伏，勢仍不能不演成長期戰，從歷史上觀之，英吉利之參戰與長期戰常有不可分離之勢，此蓋以英本土之無庇，海上權之確保，經濟上之優秀性，作爲聯合軍物資供給源，即使戰爭長期化，亦有持久戰鬪能力，然若能至最後之能力，則英吉利之打毀其一，則一度之墮落拿破崙企圖侵略英本土不外欲衝破此政略的戰略的重點，今次德軍之英本土上陸作戰，其目的亦不能不同於拿破崙之際然而今次作戰之成功與否，尚在未知之數世界大戰之後，兵器有顯著之進步，飛行機之改良進步殊值矚目，當前次大戰時，立体戰術雖已實行，但今次戰爭爆擊效果與偶駛之熟練已出人意料之外，英相嘗言英吉利防備之第一線在萊茵，正係對此空襲以威脅波露暎警，德意志既已將英法海峽諸港收於掌握，俟其長距離砲運到，布置制壓海峽之砲列，作機雷防禦網之堰以防英潛水艦之跳梁以優勢之空軍確保海峽之制空權，以新造優秀之潛水艦隊，高速艇隊，警戒防禦海峽，甚易不許英艦隊接近，而且於適宜之時地，使落下傘部隊空輸部隊，輸送船隊進攻，則英本土上陸作戰，亦無困難又先確保多維爾，布來屯，作爲上陸後軍用輸送基地，更係攻略倫敦時不可缺之事，此戰略於挪威作戰已經試驗，故在德意志亦非難事，飛行機，潛水艦，高速艇，長距離砲，機雷等之聯合作戰，遠勝於拿破崙之詭計，拿破崙有立於海峽之海岸而長嘆，希特勒則將長驅倫敦而快笑

北京蘇州兩地之 玉器業

中國產玉是世界上有名的，玉器在三代時，即被視爲禮器之一，不論天子諸侯，祭告天地，山川，神祇皆用之，玉是王侯的法寶，山海經中所載玉的產地不下二百數十處，而玉的意義不特不甚明白，並所記的地方也不可置信，從許多古籍中考証起來，當新疆和闐（漢代西域三十六國的于闐國）緊西藍田（今已採盡）河南的南陽爲主，在玉行中人說來美玉曰「老山玉」古代的，玉落過土的說「漢玉」其實，豈僅是漢、三代之玉固有，漢代以後唐宋之玉亦何嘗沒有，在唐宋以前，陝西藍田產有大量的玉，唐詩中有「藍田日暖玉生烟」句，可証唐代的藍田玉，還是採掘的全盛時代，今人所見之玉除和土斑點滿的古代玉外，純白色的晶瑩的美玉即來自和闐，可是漢代以前和闐白玉，曾否被周室天子諸侯所採用呢，這個問題，太不容易解答了，只好不談，惟有一事可確認漢晉六朝時，曾因西域來通之暢便，採玉移送內地者道到一九〇年斯坦因二次到西域……新疆―去考古，在尼耶河畔，獲得木簡甚多，上載謹奉琅玕（即玉）一，致問××字樣，可知漢代以後和闐玉之輸入中國，乃爲習見之事，不過，陝西藍田，與河南南陽的玉，也同時供應於中國市廛之需要，清代時屢有禁止採取玉的禁令

在科學上說玉有兩類，一種是硬玉，一種是軟玉，其解說如左：

一、硬玉―鑛物學名詞輝石之一種，常爲結晶質至緻密塊狀，色濃綠淡綠，或白，綠如者通常名翡翠，體略透明硬度六五至六，七，比重三，二至三，三，較軟玉堅且重以吹管燒之較軟玉雖溶解，供製造飾品及雕刻材料，中國產地以雲南之保山及騰衝爲最著

二、軟玉―鑛物學名詞爲單斜角閃石之一種與硬玉通稱爲玉，常爲緊密細粒，緻密塊狀，色白及暗綠之間，有脂肪光澤，体略透明，硬度五，五至五，六，比重二，五五至二，六五以吹管燒之，較硬玉易溶解，自古用爲製飾品及雕刻材料，多產于崑崙山脈，如新疆之玉隴燮軍，及和闐，皆著名產地，玉的採法，在西城聞見錄有詳記，茲將和闐河的採玉情形，摘錄出來，

「其地有河，產玉石子大者如盤，如斗，小者如掌、如栗，有量三四百斤者，各色不同，如雪之白如翠之青，如蠟之黃，如丹之赤，始畢之黑者皆上品，一種羊脂朱斑，一種碧如渡斯菜，而全片顯者尤難得河底大小石錯落平鋪，玉子雜生其間採玉之法，遠岸官一員守之，近河岸營官行，裁河並肩，赤脚踏石而步，遇有玉子，回子即脚踏一員守之，派熟練回子，或三十人一行，或二十人，一如之，鞠躬拾起岸上兵擊鑼一棒，官即過硃一點回子出水按點其石子

這種採玉的方法，全靠當地士人的經驗，方法是老舊得可笑，玉石子取出水後，經到蘇，平學等各地，即聽候玉工的開雕琢磨

玉器自古即視爲瑞寶，周禮考工記稱「玉」人掌玉的工作，這就是琢玉工藝的濫觴罷但是如何施工却並未述及，待後宋代「有天工開物」等載述琢玉方法，雖然不見得會和周代漢代的同，古琢玉方法相不過像對那堅緻的玉石施展人力的琢磨，大体上不致有何根本的改變罷，琢玉的程序，和部王的工具，也是極有興趣的一件事，琢玉必需的用品是解玉沙，是黃沙石英所製成，或係紅砂石榴石所製名爲金鋼砂，大塊玉璞先用鋼絲解開玉璞，解玉時不時把金鋼砂蘸抹，待玉璞分解再用附有利刀的圓鐵鋸裝在轆轤的軸端玉面蘸了沙漿放在下面，以足踏動轆轤，那麼玉就照着所需要的彬狀切裂下來，其凸凹之處，需用精粗不同的圓鋸來修琢最後乃用金鋼鑽錐穿成小孔，以金線鋸插入，

（完未）

益壽丹效力？

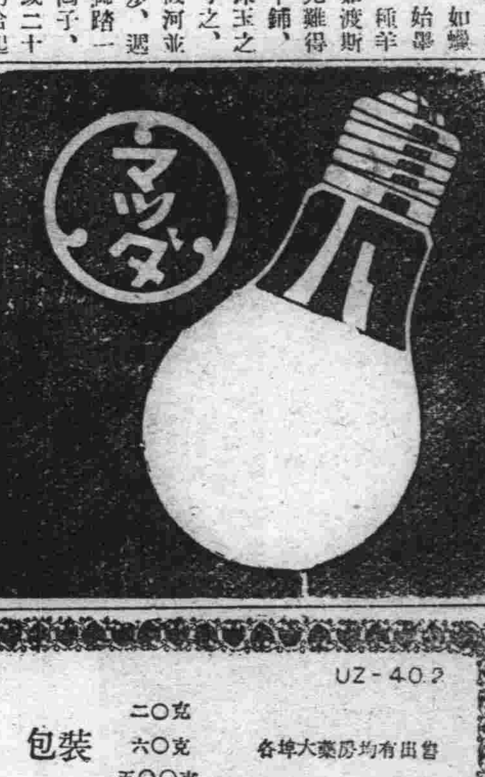

無用的妄費
爲國家之敵！
珍貴如血之電汽利用
（マツダ）牌電泡可能節約二成
滿洲東京電氣株式會社
大連・奉天・新京・哈爾賓

男性(何耳門)壯陽劑
歐親門 ORCHIMON
一失精力灌溉青春・歐親門・即救陽萎衰精
夫婦合愛無地求歡　是好葯　並補未老先弱
七情六欲・有如夜月秋遊・因有刺戟性慾
由此圓滿　妙之治神曠心　耳故力體盛旺
包裝

UZ-402
本葯專治・發痛性疾患・肋膜炎神經痛
各種炎症　如肺炎感冒　乳腺炎月經痛
外擦患處之時・因其藥力・發揮消炎鎮痛
即受內治之功　深入病竈　其效再無比此
包裝　二〇克　六〇克　五〇〇克
各埠大藥房均有出售
柳韓洋行股份有限公司
天津・京城・美國洛山磯・大連
滿洲國總批發處大連市大黑町二九
肺炎感冒　巴布劑(軟膏)
按貼肺勞免 ANTI-PHLAMINE

法國駐日大使表　根絕援蔣

因爲法國現已降伏德國、對於法領印度支那歸屬問題、日本朝野甚爲關心、對此、除將此意通告德意兩國外、並向駐日法國大使要求法國根絕援蔣行爲、二十日該大使根據請訓本國政府的結果特向谷次官、表明對法印援蔣行爲、甚覺遺憾、繼又回答謂

一、法國從二十日起、決禁止對華輸送物資

一、爲監視對華輸送物資、容許日本向法領印度支那、派遣檢查員

所以法印援蔣行爲、今後已可停止了

……的結晶
小英雄便是舊小說封神演義中的雷震子
到這故事的結尾處、我正走到我家的後門
——於黑山、大興庄——

啼的故事
梁大木

爲了開展、走到芳草地、經過每個濃陰綠色的樹下我默然凝佇不語、伴同斜長的影子、躑躅着、彳亍着、如在夢境、司覩之神竟不會發見眼前景物——還時我想起離開綠蒂的維特在垂陽堤岸上散步的情景——

有聲音在動盪、是那麼幽閒、那麼委曲、很動聽、正如人們叫我一聲詩人或是大學者那樣動聽

後來有人告訴我、那聲音是鳥啼

還鳥啼便從我記憶裡很爽快很敏感的、提出一隻荒乎其唐美麗的幻的故事來給我的——

——還故事是一個老者講

古時有個國王、和敵國開戰、賴着鳥啼的聲音打敗敵國、所以國王便愛鳥的啼聲

國王的女兒、美麗的姑娘在清明的朝晨散步園林、有鳥在孤啼、連續的孤啼聰明美麗的姑娘便知是徵

時之歌
野光譯

奏着嘩々的音調流着的水
沒有同樣的流過殘痕！
靜悄々溜過去的今天的太陽
有不能挽回的長恨！
×　×
輪流着旋轉的夜鶯
轉瞬間又是多少春秋！
青春的健美不知何時
變成了枯焦的梓弓老腰
×　×
人活在短促的世上
却應當留下長的榮譽
只管一味的苦幹吧！
就是一寸的光陰也要愛惜
（譯自高等日本語讀本卷五）

他的沈思
（鞭影）

夜是寂々的、人是靜々的但是那不懂事的狗、祇是汪々的不住聲、竟弄得一個藉着疲倦引起煩悶的人兒、越想用睡眠來醫治他的疲倦、精神偏越發興奮清爽、不但犬吠聲、連房中一切物件及掛在壁上的鐘、也在的答々々的敲他的耳鼓似的、欲眠不得的他、終于扶在窗前、隔窗眺望那鄉村的冬景、他見到在那方大的院子里、已睡眠的柳兒、枯萎的草花此時雖然皆輕柔的低着頭彎着腰、但是那粗大的樹本、仍在亭々直立着、壯抱過遠大的希望、向前邁展、誰料想竟讓他的希望終于變成了失望、來到這偏僻的鄉村、過這百無聊賴的教員生活呢、他想到這裏、不由的打了一個寒顫、因爲他從來不願看而不想見的一付灰色獰猙的面孔這時候又浮人他的思潮、他不敢想、越想越怕[illegible]都生了花不見嬌娟的女人更看不見那可恨的面孔、只看見一些火在那兒燒、他這時候的心、好似一塊生鐵、眼看着漸々他所看到的火里燒得通紅、連自己的臉都給烤紅了、在那時祇少了一把鐵匠用的鎚（未完）

人的嗅覺
——對於香味特別靈敏——
（王芳）

人的嗅覺、對於香味的重量上、比精細的天平還要靈敏、一束鬱金香放在天平上一分鐘、它放出一屋子的香氣、天平一點也感不到、據科學家的試驗、人的鼻子可以感到○○○○、○○五克樟腦或人造麝香在一升空氣中的氣味也就是一粒差不多花生米重量的人造麝香、足夠薰香四千間平常大小的屋子也有人試過、一束鬱金香花瓣、每天失去重百分之一克的香氣

奮鬪
麗霞

時代的輪子、在不息的轉動着、明媚可愛的春神倫倫的離開了人間、啊！夏神已經和我們接近了、現代的少年啊！努力奮鬪吧！不要讓這景緻綺麗的夏光再悄悄的消逝吧！少年們當有不畏艱難的勇敢在還非常的時代裡、現出挺進的姿態、向前踏着、現實的人生、隨着世界的進化去開拓未來的樂園、須運用智慧的利劍去斬斷前途的荊棘、須用剛强的體魄去衝破黑暗的難關、少年們要憑着火一般的熱血猛虎和獅子一般的勇猛、雄視一切、去克服當前的巨難、創造一般人享受幸福的生命、同時練達少年的才能、換一句話來說呢？也總得本着自己的本領實行作去、還要有嶄新的思想和活潑的精神、少年們、請想還不是事實嗎？

編貝的皓齒
纖着秀媚的表情！
還惑人的言態
使你欣慶着萍水的想逢！
×　×
婀娜窈窕的身段
清麗靜雅的言談
一舉一動充滿天眞爛漫
那迷網似的情絲
輕々的襲上了你的心尖
在無形中
在無聲間
這個無意中相逢的人
得到了位如花美眷！

錢
蔣紹曾

錢！錢！你本是：國寶流源、萬事當先堪羨你：高低如山水、方圓似地天：無翼既能飛、無足又能行、走遍四海八方、運用無邊
×　×　×
錢！有了你多麼方便！能使我精神剛健、夫妻恩愛親朋也尊仰、沒有你生出了多少糾葛、坐臥也不安妻離夫又散、骨肉亦冷淡所生的現像、都是因爲錢
×　×　×
且看那：終朝在登山涉水披星戴月的人們：還有那：拋棄妻子、背井棄管的英豪：所作所爲的：一切都爲錢！就是那：遠征沙場的壯士：千里爲官的宦士：全都是爲這一宗、錢
×　×　×

主張和掛牽！

錢！錢！人爲你：忘却廉恥、無故生端的爲盜爲娼：晝夜不眠、捨死喪命的東跑西張、不知道因爲你遭踏了多少有志青年、敗壞了多少人倫綱常
×　×　×
錢！々！人被你迷惑顛狂：舉止你爲首、成敗你當先、成事你既爲前導、敗事你也是先鋒！
×　×　×
錢：你既不是古聖先賢、又不是妙藥靈丹：那裡來得這些威力權衡：能使人頃刻爲業、不第而爲官、又能使人流離失散、骨肉不團圓、因此人人貪戀、個個喜歡
×　×　×
錢！人爲你、走遍天涯、用盡了巧妙機關、不顧聖賢名訓、昧滅天良、說眞如此、到不如把你拋棄、於是乎、我堅決的主張：「你去我不煩、你來我不歡：不叫你把我顛神亂志、廢寢忘餐：從此後、永不提那無錢和有錢」
×　×　×
錢！你易我難、大限來到實不還！個々人一般、到不如隨分安然、學一個「居易俟命」豈不聞：「得失有定數：窮富全由天」
一九四〇、五、二二、於

學友們、快々睡覺吧
不要逗留你那寶貴的光陰
誤了你那有志的前程
一九四〇、六、八投於梨校

德國閃電戰術計畫者（上）
布勞希玆總司令
他還是一位實行成功者　很願爲希特拉總統效忠

德軍所誇耀於世界的閃電戰術、在波蘭一役、還是小試其鋒、直到現在將西線二百多萬英法比聯軍勢如破竹的一氣擊破、纔充分發揮了它的效能、而使世人爲之咋舌不置、同時還位德國陸軍總司令布勞希玆將軍、也被人視若天神了

布將軍是閃電戰術的計畫者、還種戰術、現在已轟動了全世界的視聽、彷彿覺得新奇的了不得、其實也並沒有什麼新奇可言、只不過是所採用的武器較爲精銳、和命名較爲新穎而已、它還名辭最簡單的解釋、就是一種與陣地戰恰恰相反的攻取戰、最要之點、是在利用快速部隊出以迅雷不及掩耳的手段以攻擊敵人

德軍在第一次歐戰以前、因爲沒有飛機和坦克車等々新銳的武器、所以止能利用騎兵從兩翼抄襲敵陣斷其交通、絕其糧道、像一八六六年奧普之戰、和一八七〇年法普之戰、都是採用還種戰術、在最短的期間、獲得最後的勝利等到上次歐洲開始、德軍還是採用這種戰術、不想是失敗了、中間雖然急忙改變戰術、但是大勢已去無法挽回殘局、現在布氏所計畫的閃電戰術、依然是逃不出德軍老前輩的巢臼、所不同的、就是又參加了義大利人杜荷的理論再加上所謂「新型騎兵」的飛機、和快速坦克車與摩托化的部隊、別無其他奧妙

杜荷的理論是什麼？這很簡單、就是要先控制空軍然後終有速戰制勝的可能這種理論、在上次西班牙內亂時、德國曾在該國作充分的實地試驗而完全證明了、就是弗朗哥將軍費了二年之力、控制了政府軍的空軍以後、始能獲得最後勝利、因爲布氏更深信要全完閃電戰術、非具有超等空軍和大批托摩化軍隊不爲功、故在一九三七年就任萊比錫駐軍司令時、即集中精力、創立裝甲摩托化軍隊兩師、以後逐漸增加、至一九三九年九月、則已有六師之多、每師以萬三千人計、一共是十萬人、此外還有輕快坦克車一大隊、約八千輛每小時速率爲十八至二十哩之間、不像法軍的那樣笨重、無怪乎這次戰敗的法軍、要向政府要求一萬輛坦克車、纔肯回到前線轉守爲攻的

布氏之於閃電戰術、不僅是計畫者、還是實行者、以目前言、還是成功者、以僅々二十天的極短時間就能將荷比盧三國及法國的北部收歸掌握、試問這不是閃電戰術的效能是什麼？這不是布氏的成功是什麼？

在德波戰前的布氏、也和閃電戰術一樣是默々無聞的、等到戰勝了波蘭、纔漸露頭角、及至今日、可以說是名揚天下、成爲德國陸軍中天字第一號的人物、幾幾乎和希特拉一樣繫德國今後的勝負命運於彼一身、足與過去德名將毛奇、盧登道夫、舍利芬等互相媲美、據說他對訓練軍隊雖有特長、但是對於軍事理論却不怎麼高明其所以能夠今日高居德國陸軍統帥之職者、最大原因、就是特別願爲希特拉效忠之故

小笑話
蔣紹曾

一、去不得

有甲乙二人相遇、甲問乙說「請客去不？」乙說「去、」甲又說「每人五元錢、你肯去嗎？」乙忙說「去不得了、我心痛了」

故事
農夫的聰明
（化隆）

昔有一農夫、家有馬一匹某夜、偶然失去、次晨、農夫一看其馬沒有了、遂立即派人四方查訪、農夫亦往、中途、農夫恰遇一鎭、有馬市一處、農夫四外尋覓、果然有一年少者拉了一匹馬、就是他的馬然而可不敢確實認定、農夫遂問少年、此馬是賣的呢、還是買的呢、他說是賣的、農夫說此馬你養了幾年了他說我養了七八年啦、此時農夫已經認定是他自己的馬了、農夫又說你既然養了七八年的光景你馬的毛病、你可曉的嗎少者說、此馬毛病一點沒有哇、農夫可就來了聰明啊、隨即用雙手將馬兩個眼睛掩上問少年說此馬的眼睛那一個是壞的呢少年急忙說啊啊是右眼壞農夫將掩着右眼的手放開說右眼未曾壞呀、少年又急忙改口說、啊方纔我說忙了、壞的乃是左眼哪、農夫又將掩左眼的手輕々放下說左眼亦未曾壞呀、現在可見不是你的馬了、此時旁邊的人、已經如睹瞻一樣、大家都齊聲大叫道、捉賊呀捉賊、衆人即將他擒住、送在該鎭警察署去了

代郵

佩光、雪鴻、遊飛、風君君：賜稿收到、因爲稿子太多、不能馬上就發表少緩幾天、必鄭重的給你們登出來、請不要着急！有空還希望你們能多寫些來！

許乃平君：關於愛護徵文當選者獎品等事、請看六月二十二日本報第七面（編者）

我嚥口氣、伸伸懶腰、這才想起自己是生存在人世裡……

當然、雲彩的洞府的幻景並不僅這些、你可以隨心所慾、把這幅畫改變、頂好是改成活的、發展一篇有意義的故事

眼睛注視着甚麼、幻想着、往往容易受那風景的限制、你如果能甚麼也不看、孤獨的坐在燈下、在黃色的光圈里、兩手抱着頭、靜靜的幻想一切這幻想的範圍能超過無限的遠、從天上到地下、也能離開宇宙、如果你願意可以袖着兩手立在雲端歡看旋轉的地球

但是旋轉的地球我幻想過幾回、覺着乾燥之味、沒有甚麼意思

有一回、那是在一個深秋的月夜里、窗上映着搖動的槐樹的影從枝葉間可以望見明月、在一朵深灰色的雲彩很快的飛跑、我幻想出一幅很熱鬧的情景好像是、我做了月宮裡的首領、統治着月亮所有的土地

這光榮的職位在人間無論如何也尋不到——只有在幻想裡

你幻想過這種情景沒有？

我對你講一點兒、不過、我決不肯講全部、因爲這幻想的夢的樂園不能輕意的把全部送給別人、還是奇秘的、除了自己、別人決不肯讓給他大坐位、也像小孩子、拿着的荇葉、只能夠把剩下的皮拋棄

在月宮裡掌着大權、我並不驕傲、對待八百多美麗的仙女、我是以親愛的哥哥的身份和她們住在一間大殿里、並且和她們在一起吃着月宮裡出產的菓子、飲料是甜的、清香的、還有一種說不出有多麼好的味道、這些好東西、除了月宮之外、不論是火星或木星、無論甚麼地方也沒有

衆仙女唱的歌和人間的女性那麼樣哼々呀々唱的歌完全不同、紅頭的金絲鳥、白翅膀的鸚鵡、藍的羽毛的兔子、還有許多穿着美麗發光的衣服的小生物一聽見仙女開始歌唱就歡々喜々的從四外八方紅快的跑來參加在仙女的綠裡跳々躍々的合唱這種時候、我是舒々服々的、坐在透明的比水晶還要光亮美好的大椅裡、鋪着天鵝絨的繡花的毛氈、從仙女中輪流着派出來的六個仙女殷々勤々的在我身前身後周到圓滿的伺候

我輕々的一擺手她們就停止了唱歌、再一擺手、她們便歡呼跳躍、像一群小鳥似的圍在我四周

我們的常識總是人類的地球的事情、因爲我是生在地球上的、所以知道地球的事比知道別的多一些

她們很奇怪這件事、爲甚麼地球上的女性都嫁給丈夫、並生一大群孩子不可

我也不大懂這個原因、我只會這樣的給她們解釋「地球上、從有人類起、女性就是担任生殖孩子的」

她們莫明其妙的問

「爲甚麼要這樣呢？」

「是呀！這個……是的、她們爲甚麼要這樣我也說不出、雖然說不出、但是據我猜想、一定是、她們對於生孩

（未完）

雖屬醫師亦極推奬的家庭療法

月信不調　四肢厥冷　久婚不育　夫婦失和

三百年來傳統古書所載的醫藥祕法爲基礎配合婦人科最高發明藥而創製所得的就是這個美神丸。本藥因爲是高級藥、所以一球能接連有効七晝夜、藥質直達子宮深處既能除去病根又能一掃所有隨伴症狀。其効力之準確與安全、不讓專門醫師之洗滌手術或注射作用、而使頑固病症早日痊癒怪不得、賴以告痊者最多、馳名全球

本藥特効　白帶下　赤帶下　內膜炎　子宮下墜　後屈　卵巢炎　月經不調　久婚不育

藥價

大阪市東區南久寶寺町　宮內善進堂

各埠大藥房皆有售出

新製　美神丸

免費奉贈　請將本報名稱註明於明信片上寄向總經銷處當即贈送

瘧特靈

（適應症）主治瘧疾間歇熱一日瘧二日瘧三日瘧

宇宙製藥公司　發行

奉天鐘樓南

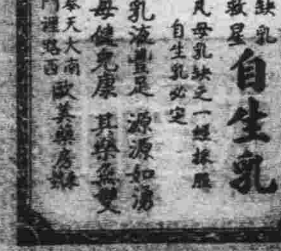

補血强精丸

新大陸藥房　總發行

補腎　育寶　健腦

主治

贈送

金効先藥房

亞細亞金庫店

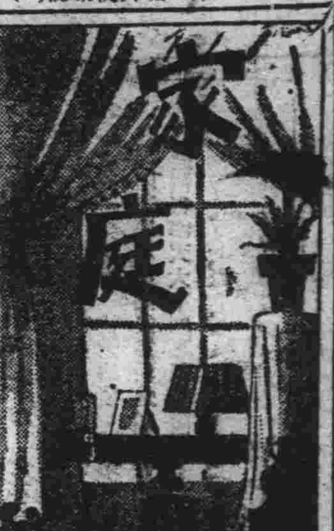

考拿拉的健康延壽術簡錄（上）

王榮芝

在十數年前，伍廷芳老博士，曾作過一本延年益壽，主張人生五百年，雖然他故在半百之年，不過因廣州事變，受陳炯明之大刺激，與大驚恐，以致病故，因是子靜坐法一書，也是論及健康與延壽之至理，究竟人之健康延壽，若果環境飲食居處，調養適宜，百年之壽，的確可達，在一五五八年，有一位考拿拉，著了一部「如何能活一百年」一書，那時他已八十歲了，他在小年時，曾受過最大的刺激，所以憤恨塡胸，以杯中之物，做他惟一之消遣，有時也要尋花問柳，以期忘苦，不料久而癖成，以致身弱不堪，到了四十歲，如夢方醒，立志悔改，歸信耶穌，深痛悔其溺於酒色之中，除戒酒絕色外，並用式遂例約束自已，力登健康之途，追尋敬虔之道，期以壽達百年，更過四十年，雖年已高，却勝過青年時代之健康，他感及青年時所受酒色之害世界中同病相憐者，必不在少數，所以費了幾年之心血，把所經歷之事，詳述該書，藉以指導，警告一般同病之人書成之後，他又享受了十幾年的壽命，臨終時高年百餘，面貌豐潤，精神瀟灑，体格康健，安然逝世，他妻子相繼去世，隔有數月，兩人都葬在聖哀痛耐堂，遂其遺囑儀禮不紊，以下將其延壽之主要方式，簡錄之，以供閱者之實行，可期健康延壽，以逮百年

一、屋內

居住工作的地方，均需常有新鮮空氣，把一室裏的對面兩扇窗打開，可以進入新鮮空氣又可換出濁污之氣，人在室內，可覺神情爽適暢快，屋中最適合之溫度華氏表六八至七〇度，在冬季如果感及冷風直撞，可放一木版在窗之中央，俾使空氣朝上而入，凡常在新鮮空氣中人，可免傷風之症，所以除了新鮮空氣之外，尚須太陽

二、衣服

衣服寬舒適体，不宜窄小過緊，緊衣正如身体積垢相等，防礙空氣自由出入，亦無異乎室中得不到空氣一般的有害高跟和緊的皮鞋，都有礙衛生，買衣服當注意多細孔的衣料才好

三、戶外

屋內的空氣儘管怎樣清新，終不及外面來的爽快，戶外氣候不論如何的潮濕，也必勝於屋內這正是如同城市與鄉間之別

四、睡眠

有的人整天工作着，因此無暇享受戶外空氣，在睡眠時可開着窗戶，白天所得不到的，晚間可以補充，在可能範圍內，最好是露天睡眠，必須用適宜之被，倘有蚊子蒼蠅時，可用最能通風的帳子

五、呼吸

養氣佔了空氣的五分之一，養氣是人生不可須臾離的要素，呼吸宜用鼻，不宜用口，否則空氣難達肺部，毫無裨益

（以上論空氣）

六、不宜多食

人生重量的增減，並不單靠食物的多寡，乃是睡眠與食物有同樣的工効，而且多吃的結果，有害與胃，餐膳之外，不可零食，因胃需休息之時間，正如人工作後須休息一般，如不使休息則易起胃病

七、肉類蛋類須少食

食料依其質言之，可分爲二，蛋白質與炭水化合物，每天可吃含蛋質食物，如肉或蛋，然而且忌多吃，因爲所餘下來的蛋白質，腐化於臟腑，變成毒質而排泄，排泄之工作歸於肝和內腎，倘工作太過分，必有害於內部的機能

美國的女店員（下）

—敵哉—

女店員的工作，每天上午八時半興須開始，先把玻璃櫥的貨檢點一下，然後纔到櫃台上幹她一切所應該的事，等到九時半開了店門，除了午餐的時間四十五分鐘以外，一直到下午六點，其中只有十五分鐘的定例休息，最忙的時間是在下午二時半至三時半這一個鐘頭，幾乎就得不着一分鐘的開空，一年之中，以十二月爲最忙而十二月又以聖誕節這一天爲最忙在櫃台裏面雖然有不少的坐椅，準備着給她們站累了的時候可以休息，但是習慣已成自然，尤其是事實上並不許可，總不斷地有人來光顧所以她們總是站着的多，有人考查過，一個老練而勤勞的女店員，她每天所站的時間，比那拉牛奶車的馬還站的久，可笑的是一般新當店員的女孩子們，起初爲着好看，一個々都穿的是高跟皮鞋，等到一年以後，再請她們穿高跟鞋也不幹了，可是同時她們的脚也都長大了一號

她們工作的勞苦既是如此報酬呢，在十九世紀之末和二十世紀之初的時候，每星期的薪金爲一圓五角比當時的男店員要少一倍現在每人平均每星期可以得到十八圓的收入，工作時間則爲四十五小時，但是有許多商店的薪金是看她所管的職務和任職的久暫而定的，所以很不一律像賣貴重物品的部份，每星期的薪金有高至五十圓的，而賣便宜貨的部份，或者她是個新近店員，那末，就許只能得着十二圓五角的薪水，不過她們在正薪之外還能分得百分之三以至百分之五的佣金，要是在買賣好的商店，爲數也就很可觀了

她們所得的薪金，大概是一半充作家用，一半作個人零花，尤其她們得穿着比較美麗的衣服，這項費用，差不多要佔百分之三十以上，而且還是用折扣價錢買來的，一個未婚的女店員，多數是不肯離她的家庭，而住在一起，更爲住在城外的多，因爲她還有許多姊妹要每天到長島和紐傑西這些地方去呢

女店員拉攏買賣的本領，是神秘到不可捉摸不但對於商品要有澈底的直覺和經驗，尤其要能體驗到每個顧客的心理，而能引起他的興趣一個老練的女店員，從二十碼外，就能看出來的人是位「買主」或是「看客」她們的態度雖公正無私，不過有時對於她們所侍候的買主也很有愛憎之別，更大都喜歡侍候男客，她們最討厭要把貨物送到他家裡去看，不行而又還回的這種傲慢神氣的人，或是沒有一定主意挨來挨去老挨不妥當的人，她們能夠誘悅得男性買他不準備買不需要買的東西，且能超過他們所預計買的東西以上

女店員在美國，雖然不是什麼新奇東西，雖然一般顧客視之若素，但是她們的拉攏買賣的本領還有這麼偉大，此女店員之所以終爲女店員也

診室

△透骨草之功用

問：敝啓者，敝人祖母，年已七旬，素日体質甚健，目力亦佳，耳聽亦好，詎於正月十五日午後一時因疲勞就寢，右側瘡炕，起後竟覺右臂自肘至手指端處，俄然失去伸縮力，尤以右手爲甚，飯時不能執箸，不能衣扣解鈕，溫度亦覺左手爲低，全家均感憂慮，祖母亦非常焦燥，此病深恐延至全身或半身而患半身不隨之虞，無法可想之餘，惟有拜懇賜一良方，早占勿藥，是爲至禱

敝人渴望所馳盼焉

敝人晉封候敎木溪

答：人年七十而筋力衰，血液循環力減，有時候因爲風，因爲寒，或則氣血流動的滯礙，很容易發生故障，所以老年人有了肢休麻木以及偏廢各狀，無論其爲左部右部，有許多藥力達不到，並且徒藉藥的力量，又非年歲所宜，所以最好愼重於修養方面，每日用透骨草二兩煎水，乘熱浸布緊之爲佳，但需避免外風，接透骨草能以活血驅風，一切痛風洗之亦有效

漢醫　張文熙

解答於西崗長安街醫室

△哺乳與月經之關係

問：啓者，敝係二十六歲女人，出閣已六載，前年七月產一男孩，自此之後月經未來，敝非常憂悶，現狀骨瘦如柴，特請大醫士賜一良方，救此病危，感德無涯，祝淑貞待敎於連

答：女子有月經，差不多一月來潮，這可說沒有變更的事情，可是有時候改變了常態，這或則因爲受孕，或則因爲哺乳，或則因爲疾病等關係，再不然就是生理上有特殊的性質了，（如暗經一年經半年經類）那末其中惟獨有因爲小兒哺乳，而月事不來者（女子之經血，哺乳時期則化爲乳汁，受孕時期則聚以養胎，所以胎產時經血多閉止）一般人常常認爲是疾病，不斷的服用一些通經破血如紅花油鹿胎膏等一派的通經藥，愈服愈不舒服，反到破出病來，這實在是笑話，簡單說，有小兒哺乳，無論月經的來否，那決對不是月經的本格病象，這一點常識，爲婦女者，切實要明白，不要把自然的大好體格，弄得無病而生出病來問者因爲所說的證象不詳細，現在是否倘在哺乳時期，無法參考不能立方，

漢醫、張文熙，解答於西崗長安街醫室

女性的三種職業

社會雖然是浩如大海而女子的職業眞如從大海中捕魚一般，何以女子的職業是如此的不易和範圍狹小呢？因爲社會上的職業多爲男子所有，而女子幾無立足之地，但女子要想步入社會中並獲得相當的地位，必須要自已努力去創新業，不能爲男子所奪，因爲這些職業都是女子的本能，就是做護士，婦科大夫，及從事家政教師，玆分述此三種職業如下：

女子作護士是比從事任何事業都適宜，因爲女子生來性情就溫柔，而有耐性這兩種性情爲護士所必具的條件，男子固然也有作護士的，但總不如女護士好，因病人的性情多半煩燥，男子既乏耐性，心緒又粗鹵，他們看護病人一定不如女子那樣的体貼周密，故女子作護士是非常合適而能得病者們的歡心往往一個病勢很重的病人因爲一個好經驗的護士，而使病人的痊愈得到良好的效果

男子作婦科大夫，當然不如女子受歡迎，如婦女們的生育及一切複雜病症等婦人們當然喜歡女大夫替她們接生及治療，倘男大夫給婦女們治病，婦女們往往不喜歡把自己詳細病症告訴於大夫，因爲她們是礙於啓口的緣故，以致使她們病勢加重所以女大夫給婦女們治療病症，既能免掉婦人們的口羞，又能治愈病症，可知婦科女大夫對婦女們的病症頗爲重要

家政一事，爲中外女人所必應有的技能，但近代女子多疏忽此事，尤以我滿洲國女子爲甚，因在幼時作父母的就把她們送入學校去，使她們去渉那安閒舒適的生活，及至長成結婚，她們對家庭一切的事務，均茫然不知所措，故常常感到苦悶，使她們的小家庭頓現沉鬱狀態，使她們的丈夫亦感覺苦惱，於是釀成家庭中的種種慘變，故想踏人社會中的婦女們，應該努力於家政一事，作一般婦女們的良好導師，來拯救這些不善於理家政的婦女們，以期促成她們的美滿的家庭

以上三點是婦女們在社會上確有把握的職業，婦女們如果熱心努力於此三事就不患女子絕無職業可作了

網帮漁民女子

「有趣的擇配」

在太湖流域各縣境五大河小溪中，飄泊無定的小艇就是這流網帮漁民終身棲居不離的根據地，他們的工作，是捕魚，但有一部份的漁民，並不營捕魚而祇講將捕獲的魚類怎樣去銷售這種漁民，在他們網帮中，呼爲「漁消子」他們的魚船，非常堅實，一葉小艇，往往建築費總在四百金左右，比較同等大小的船舶，要超出二倍有半，所選的木材，都屬血柏，因爲血柏這種樹在水中不容易腐朽，但是牠的售價，要比普通的杉木貴得多，他們富有團結力和涵養性，並且都明瞭謙感的眞諦，有時候他們也會械鬥，可是頗從公理的裁判，小孩子滿了五歲就强迫他做天主教的教徒因爲他們的父親母親都是天主教信徒，星期日，他們個個上教堂去做禮拜，懺悔一星期內不該做的壞事，所以在這天在別的地方是很不容易找到她們的蹤跡的

男子和女子結合的經過，甚是有趣他們沒有冰人，而取決於「媒魚」「媒魚」一等於男子和女子雙方的媒妁，取決的方法，是這樣的，一個女子，革選擇定四個對象的男子，將每個男子的姓氏，用油紙輕輕地裹好，放入一個腰元形的魚籠中，這魚籠是特編的，專供媒魚使用，內分五室，每室用逆鎖似的竹片來分隔，魚類從第一定鑽進了第二室，就不能再回到第一室，用油紙裡好的男子姓氏，從第二室起每室安放一個，再在第一室，放進一尾很活躍的媒魚，雙方揀定了吉日良辰，就將魚籠拋在清流湍的河裡，過了一週時，將魚籠撈起，視該尾媒魚鑽到那一室就算取決於那一個男子，取決之後，不問對方是貧是富，只得依從他們結了婚，就和慈愛的父母親分離了，另建一小魚艇，度他們夫唱婦隨的生活，他們養了男小孩，外祖父給他一口絲籃，養了女小孩，外祖母給他一只魏籠，都暗示着自食其力的意義

他們久處在三面水一面天的環境，裡從經驗而得到的天文常識，是很豐富的什麼風啊，雨啊，雹啊都可以預測，而且非常的準確

教子宜恩威並施

世上有不孝的子女，可是沒有不愛子女的父母，蓋父母之於子女，是出於天性的，也是應處的，但是除了疼愛以外，還加以管教，若只愛而不加以管教子女易於養成驕性，若管教過嚴，無慈愛之意，也是容易傷感情的

常見有一種人，對於子女非常溺愛，子女想吃什麼立刻給他去做，想穿什麼立刻給他去買，隨其心之所欲，毫不約束，迨子女成人，驕奢淫佚，已然養成，再想來管教他，束縛他，恐怕難收效果！

又見一類人，對於子女，管教非常嚴厲，稍有不順其心，輕則申斥詬罵，重則鞭撻相加，子之見父，如鼠之見猫，這樣，多麼聰明伶俐的孩子，也會變成獃子了，還有性情乖戾的，或許反唇相稽，起了衝突

所以，教子之道，應該恩威並施，使子女又愛又怕才算是教子有方呢

物資節約法

—凱—

利用已使用的信紙

一經使用過的信紙，再使用是不可能的，不過把寫字那方面折在裡面疊爲兩面，用於買東西的賬，或者用於洗衣裳的出入賬，是非常有用而且還儉省物資的

膠子節省法

膠子用完了就濕着放在膠子盒裡，牠的周圍泡的濕汪汪的黏，還是非常不經濟的，要是在膠子中央穿一個眼，穿上一條不染色的結實繩當便用後，就把牠掛起來，那麼就不致於浪費

歡迎投稿

1、凡家庭經濟，家庭衛生，育兒，家事及其他一切與家庭有關之趣味智識，無論理論的，方法的，均極歡迎，漫畫亦歡迎

2、來稿須註明「家庭欄」三字，字跡須清楚，不可兩面寫與橫寫，如欲退還原稿者，須附足日本郵票

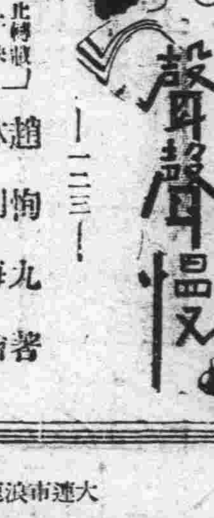

聲聲慢（一二三）

趙恂九著　林明海繪

【禁止轉載及上映】

「媽無論什麼事情，都能依從你！」

「我……」梅弄影一句話沒說完，便把頭低下，看樣子似乎有點難言的樣子，住了一会兒才說：

「在我結婚前，我想叫媽搬到我外祖父那兒住，因爲現在的都市生活程度太高，百物騰貴，若到鄉下去，廣博文給的這兩三圓錢，或者還能夠用」

「搬到鄉下去？」她母親沈吟着問，

「是的」梅弄影又說：

「在我結婚前，我希望我們全家都搬到鄉下去，因爲鄉下的房屋很賤田產都很便宜，我們拿這兩萬圓去買幾間房子，置上幾天地，租出吃租，滿可以夠你們二位老人家享用的，並且有我舅父和我外祖父給照料着，是很好的，而我呢在有閒暇的時候，還可以到鄉村中去玩々，我看這樣做是很好的！」

「可也好！不過那樣，我便要不能常々的和你見面了，」她的母親，關於她的這種意見，不敢遽然贊成，只在躊躇着，毅然，梅弄影還種計畫是有作用的她是在準備着和廣博文決裂時，免去後顧之憂，然而她不說出來，她的母親那裡能夠知道她的計畫與用意呢？不但她母親不知道，連她嬸母也不知道不但她嬸母，即作者也不知道，是的，梅弄影的這種計畫，不但不敢對她的母親一直的吐露了出來，即對其他以外的人，也不敢吐露眞情，現在只得在腹裡匿藏着，她見她母親有點猶豫不決，乃毅然的說：

「如果你若不往鄉下搬，我便不與廣博文結婚」

「好吧！」她母親見她强硬了起來，乃微笑着說：

「你們小孩子作事，總是這樣急促的，搬也可以，不過得和你嬸母商量商量才能行，」

「不用商量，你只要是決意搬，就能行！」梅弄影像下決意般的說：

「我嬸母也是個儉省人，她早就不願在都市裡住所以只若是你願意搬，她沒有不願意的，」

「好吧！」她母親被迫得沒法，乃說：

「那末怎麼辦，你先寫信給你外祖父呢？還是我下去親自求他們呢？」

「不用寫信，也不用你下去」梅弄影見她母親允許了，便毅然的說：

「明天我下去，求我外祖父給辦理，我聽說他們村子西頭有三間房子要賣，在他們的東山上與西伺子，有六七天地也要賣，我下去把他赶緊的決定了，便回來向下搬！」

「好吧！那末明天你去吧，我都由着你就是了！」

協茂東綢緞店謹啟　支店　奧町五十四番地　電話⑶五〇四七

仕媛們　有意添應時服裝否？　暖日初蒸端陽午逼　敝店茲特辦到單裌衣料×西裝服料×種類豐富×花色新穎×定價尤爲低廉

協茂盛綢緞店謹啓　大連市浪速町五十番地　電話　門市⑵四六三二　批發⑵五四五三

殺蟲蠅必立死

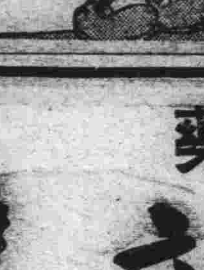

家家必需常備品　熱天防疫必要藥　滿洲懷澤女吉商店　奉天・大連・天津

頭痛聖藥　腦新　醫學博士森田資孝先生發許　帽子牌商標

立止頭痛！靈効如神！！

腦新如遇頭腦疼痛非常難忍時，頭目昏眩神智昏迷時，或讀書過度精神疲倦時及惡醉宿酒未醒時，倘速服腦新可立見奇效，其効若響，服後三分鐘，頓覺頭目爽快神智清新，苦痛若失，有如夜月秋遊能令心曠神怡之妙，此係續確爲本劑獨具之特長，且雖連續服用，對於腦神經或心臟胃腸等，決無副作用，亦無影響，孕婦服用亦無害

多麽簡便・多麽便宜　一瓶能稀得七倍・還是甜香！

强壯　衰弱　胃腸之　力氣

美味甜蜜・滋强飲料　珈琲比斯　カルピス

大連　中央文具店　電話二六五五五番　浪速町五十四番地

營業科目　機械工具・五金建材　鐵道用品・鑛山用品　自動車部分品・輸送用壓力用螺旋管各種　膠皮管類・暖房　水道材料・農具類・營石灰砂類・鐵工請負　代理神戶火災保險

大昌公司　本店　奉天市大和區義光街三段二一　電話⑶二七四七番　⑶二四五四　五金建材部　保險部　出張所　大阪市浪速區反物町一三二一　天津南市福安大街六十三號

代銷期現　股票寄託　如蒙惠顧　無任歡迎

大昌公司證券部　我國滿商證券界嚆矢者　滿洲證券取引所取引人　電話⑶二八七〇番　滿取專設⑶一六六八番

◎堅固馳名之
◎自轉車
◎惟下列各牌
老牌
日之本牌 富士牌
進出牌 快活牌
三來斯牌 白馬牌
總代理店
奉天大西邊門外路北
金龍自轉車行
直輸入 自動自轉車 自轉車 貨車 批發零賣
(電話)
零賣部㊂二三五一 一八九八
批發部㊂二七六〇 二五六〇
撫順支店 二八五二

仕媛們 有意添製應時服裝?
敝店茲特辦到 各種流行衣料 花色新穎鮮妍 適逢夏季各貨 一律破格大減價 良期無多 請早光臨
印度綢緞商 布路洋行
奉天浪速通十番地
電話㊂六四七四

眼科專門
光明醫院
院長 王義心
(入院隨意)
大連市西崗得勝街九番地
(新開大橋南頭路西)
電話㊂一一〇七番

百川百效
心腹藥
小腹病症 多年胃病 百用百效 信者得救
此藥專治 噎膈轉食 嘔吐酸水 時常打嗝 心腹膨悶 兩肋攻心 刺痛 及心口疼痛 心腹疼痛 積聚癥瘕 痞積寒積 食積水積 氣積血積 肉積痢積 内氣諸塊 諸般瘀症 腹內病塊 以及肝氣不舒 消化不良 停食停水 氣濕血瘀 心腹一切病症 速服 此藥 平肝順氣 開胃健脾 化積消食 散瘀除瘕 去寒退熱 增進飲食 潤腸通便 消除煩悶 舒暢氣血 通絡百脈 凡氣與食所得 等症 服之 無論老幼 積年累月者 特能治之 百用百效
外埠函購 概不加郵費 每袋壹元半 打五元
總發行 奉天大東門裏軍行胡同
德春堂藥店

汗疱 脚趾濕癢 治療劑
永年不癒之汗疱患者 尤須一試其効!!
脚趾濕癢 痛苦難堪 欲根本而迅速之痊癒 惟有適用「疱膚靈」藥水 以盡殺盤踞皮下深層病竈之頑固汗疱 拔濕毒 徹底清血 不痛不麻 愈後不留疤痕 永不再發
【包裝】 10cc 25cc 100cc 500cc
製造兼總發售處 株式會社 塩野義商店
大阪市東區道修町三丁目
奉天・天津・上海・廣東・漢口
塩野牌 疱膚靈

SP—滿3

OMNIN COMET
オムニンコメツト

滿洲醫科大學 陸軍病院 滿鐵各病院 公私病醫院 均賜採用之藥
謹告 友邦滿洲國 各位醫家
較從來輸入之歐洲製品優越
非特異性的免疫劑出世
翁睦寧 扣美透
東洋同種製藥之始祖
特長
一、效果 在應用範圍上較歐洲製品或他種類似品、絕對優越
一、副作用 絕無
一、價格 至廉
一、配送 在滿洲國各地藥房均有出售、萬一貨售淨時、於數日內、即可直接從本社送品
適應症 流感肺炎 其他
之熱性炎衝性、傳染性、化膿性諸病及結核熱等。有效無害
爲各科權威之本爽。對於實驗報告。已達數千。關於
包裝價格 一cc……五管裝…一、六五 〃……一〇管裝…三、二〇 〃……五〇管裝一五、〇〇 〃……一〇〇管裝二七、〇〇
贈送詳細說明實驗書
製造發賣處
株式會社 黑田藥品商會
本社 大阪市東區今橋二丁目
支店 東京市日本橋區本町三丁目

奉天 實踐簿記學院 招生
(原名滿洲高等簿記學院)
開學日期 七月十日
招收額數 速成科六十名
修業科目 簿記(商業、會社、銀行、會計學、商事要項、法制經濟、商業算術、珠算
遠道學生設有宿舍、備有簡章函索附郵票貳分即寄
奉天市瀋陽區小南街四段一〇四號
(バス小南邊門下車)電話四三四五〇番

虎骨花蛇藥酒
寄費照價加一
主治諸般頭痛及神經痛 頭痛藥 每袋五角每打五圓四角
功能消炎止痒主治乾濕 脚氣藥水
脚氣腹瘍水泡每瓶六角
功能通經舌絡開痰止痛 主治半身不遂腰腿疼痛 口眼歪斜四肢麻木肝胃氣痛小腸疝氣赤白帶下 陰虛腎寒等症大瓶五圓
主治肢體疼痛麻木不仁 虎骨熊油膏 每大張一圓每小張六角
功能消滅瘧病原蟲主治 冷熱瘧疾每袋定價八角 瘧至靈
奉天市大南關西大什字街 電話(四)二八七〇
老福順堂
鞍山市經代理 春霖堂藥店

注意
各省市縣俱有代理 惠函賜顧郵寄迅速 招新代理報酬從優 印有簡章函索即寄
總批發處 奉天城內中街電話(四)二九九七番 天益堂總號
分銷處 奉天市大南關電話(四)二八五一番 奉天市大和區電話(三)八〇三七番 新京大馬路四馬路口北 天益堂支店
婦女經血病・特效藥
良藥 琥珀調經丸 每盒十二服定價一元
主治 經血不調 赤白帶下 血瘀寒凝 腰腹疼痛 骨蒸發熱 陰虛盜汗 咳嗽脹滿 心跳不眠
天益 風寒症・特效藥 蓡茸虎骨藥酒 每斤定價五元六角
主治 中風不語 半身不遂 風寒麻木 腰腿疼痛 強筋健骨 固腎益精 男子腎寒 女子經冷

電動機
日立 富士 帝國

特約販賣店 蘆田洋行
大連市山縣通 電話(二)三四〇六番

理腸消化

【主治】
腸炎 酸酵性瀉痢 腸內異常醱酵 消化不良 營養障碍 乳兒綠便 常習便秘 小兒瀉痢 積食鼓腸
表飛鳴中含有乳酸菌及糖化菌、乳酸菌在腸內能產生乳酸、以抑止有害之腸內食物腐敗及異常醱酵、而調理腸之機能、故於腸炎及醱酵性下痢等疾患、有根本治療之功。糖化菌在腸內能消化澱粉與蛋白質、以增進營養故區用此劑於消化不良及營養失調之人、亦甚適宜。表飛鳴因有前記理腸及消化兩大作用、在常人服之、本
殊有保健之効。
(詳細仿單・函索即寄)
包裝 粉劑 二五瓦 一五瓦 一〇〇瓦 五〇〇瓦
片劑 一〇〇片 二五〇片 五〇〇片
各大藥房均有經售
總經銷 武田長兵衛商店
滿洲總發行 滿洲武田藥品株式會社
奉天市大和區春日町十三
表飛鳴 ビオフェルミン
39(5)127